



ព្រះរាជាណាចក្រកម្ពុជា ជាតិ សាសនា ព្រះមហាក្សត្រ

កំពង់ផែស្នាក់នៅព្រះសីហនុ



របាយការណ៍

ប្រចាំត្រីមាសទី៣ ឆ្នាំ២០២៣



ព័ត៌មានហិរញ្ញវត្ថុសង្ខេប

ស្ថានភាពហិរញ្ញវត្ថុ		ត្រីមាសទី៣ ឆ្នាំ២០២៣	ឆ្នាំ២០២២	ឆ្នាំ២០២១
		(ពាន់រៀល)	(ពាន់រៀល)	(ពាន់រៀល)
ទ្រព្យសកម្មសរុប		១.៥០៨.៩៩៣.៧៣៧	១.៤២៦.១៤៥.៥៩៦	១.៤២៧.១៤៩.៦៧០
បំណុលសរុប		៥៤០.៩៨១.០៨១	៥៦២.៣៤៤.៦៥០	៦៤៣.២៥៥.៥១១
មូលធនសរុប		៩៦៨.០១២.៦៥៦	៨៦៣.៨០០.៩៤៦	៧៨៣.៨៩៤.១៥៩
លទ្ធផលហិរញ្ញវត្ថុ		ត្រីមាសទី៣ ឆ្នាំ២០២៣	ត្រីមាសទី៣ ឆ្នាំ២០២២	ត្រីមាសទី៣ ឆ្នាំ២០២១
ចំណូលសរុប		៩៤.៨៧៧.៤១៤	៨៥.១១៧.៣៦៤	៨៧.៥២៣.៥៨១
ចំណេញ/(ខាត)មុនបង់ពន្ធ		២៦.៤០៤.២៦១	២៣.៨៨៦.៣៨០	២២.៩៧៧.៤៨៣
ចំណេញ/(ខាត)សុទ្ធក្នុងការិយបរិច្ឆេទ		២១.៩៩៧.៩៥២	២០.២៣៥.៣៨៧	១៨.៣១៩.៦២២
លទ្ធផលលម្អិតក្នុងការិយបរិច្ឆេទ		២១.៩៩៧.៩៥២	២០.២៣៥.៣៨៧	១៨.៣១៩.៦២២
អនុបាតហិរញ្ញវត្ថុ		ត្រីមាសទី៣ ឆ្នាំ២០២៣	ឆ្នាំ២០២២	ឆ្នាំ២០២១
អនុបាតសាធារណៈ		៦,២៧%	២៣,០៩%	២០,៧៧%
អនុបាត សន្ទនីយភាព	អនុបាតចរន្ត	២,៧៣	២,៦២	២,៣១
	អនុបាតចរន្តលឿន	២,៣៧	២,២៥	២,០០
		ត្រីមាសទី៣ ឆ្នាំ២០២៣	ត្រីមាសទី៣ ឆ្នាំ២០២២	ត្រីមាសទី៣ ឆ្នាំ២០២១
អនុបាត ចំណេញភាព	អនុបាតចំណេញក្នុងមួយ ឯកតាទ្រព្យសកម្ម	១,៤៦%	១,៤២%	១,៣១%
	អនុបាតចំណេញក្នុងមួយ ឯកតាមូលធន	២,២៧%	២,៣១%	២,៤១%
	អនុបាតគម្លាតចំណេញដុល	១៩,៥០%	១៥,៦០%	២៣,៨០%
	អនុបាតគម្លាតចំណេញភាព	២៣,១៩%	២៣,៧៧%	២០,៩៣%
	ចំណេញក្នុងមួយឯកតា មូលបត្រកម្មសិទ្ធិ (រៀល)	២៥៦,៤៧	២៣៥,៩២	២១៣,៥៩
អនុបាតលទ្ធភាពសងការប្រាក់		១៣,៤២	១១,១៥	៨,៥២

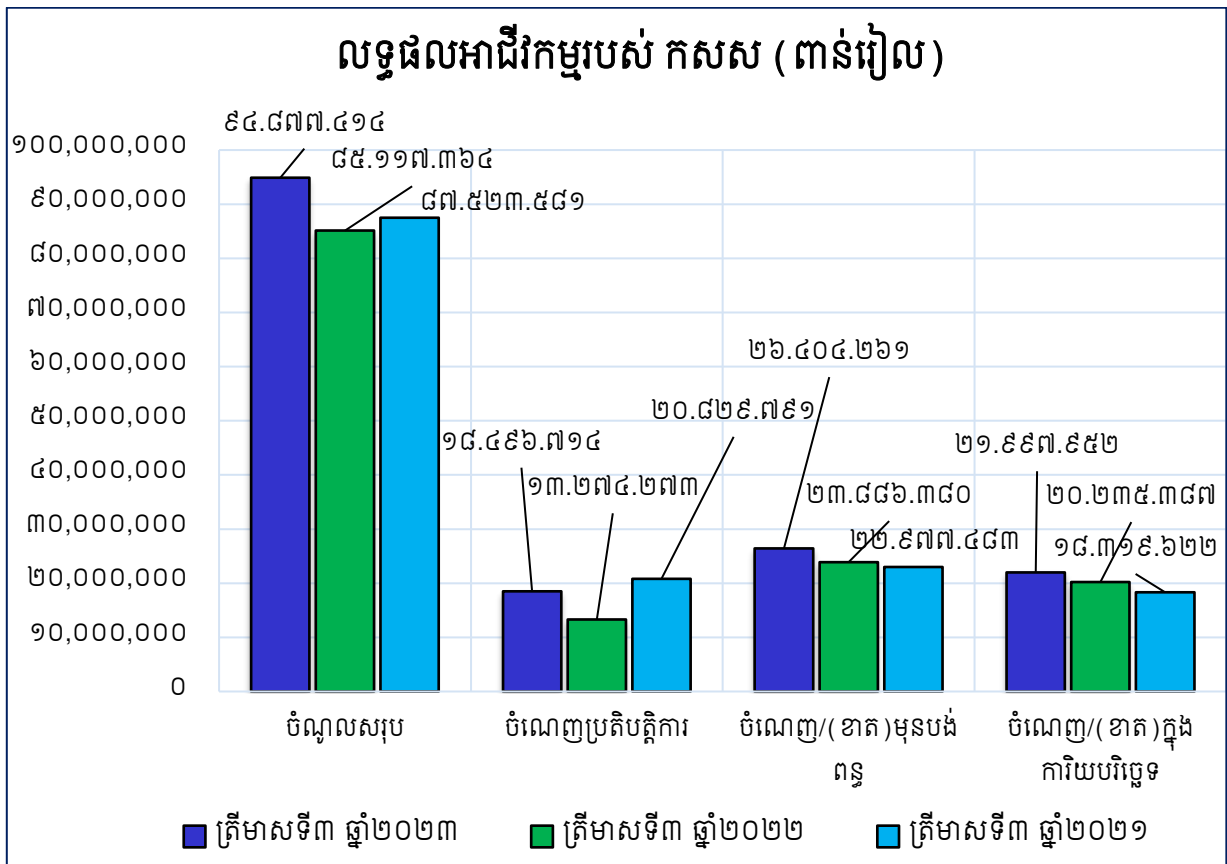
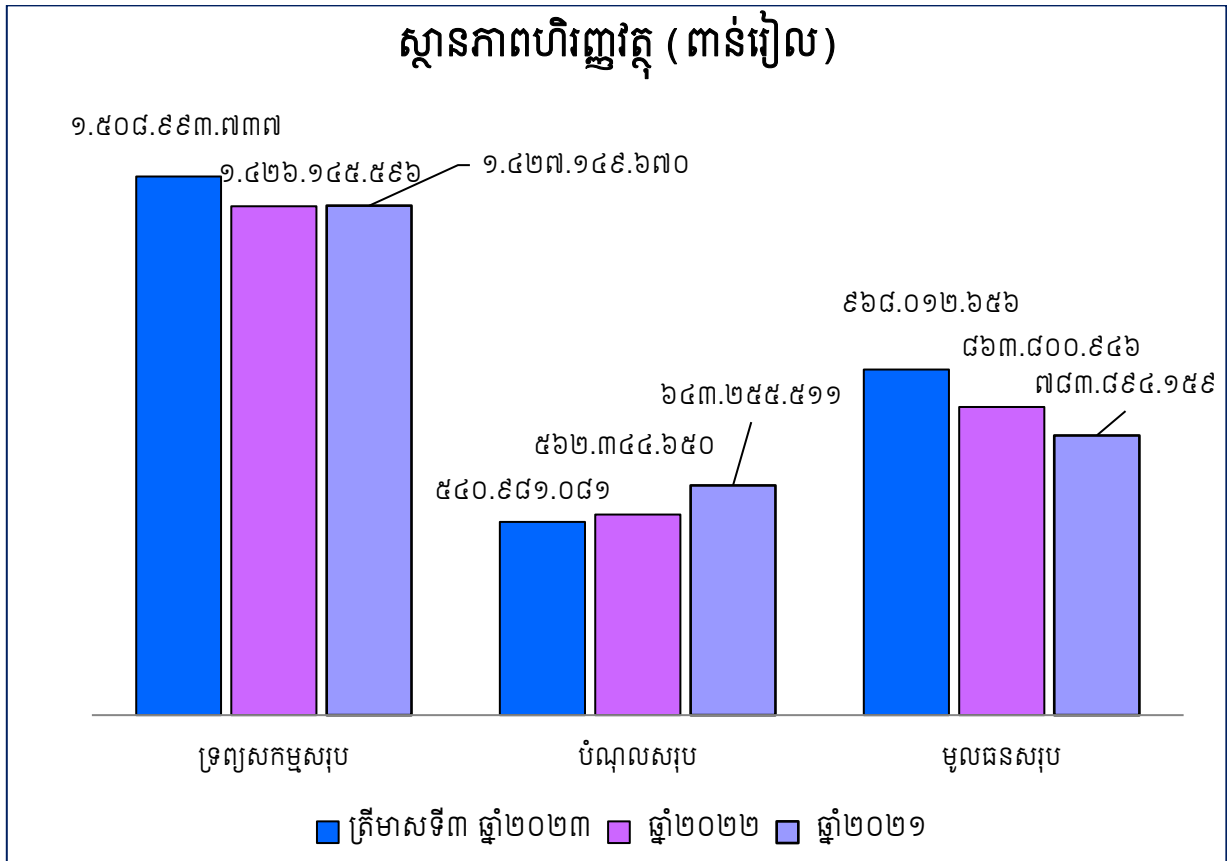

ប្រភេទចំណូលត្រីមាសទី៣ ឆ្នាំ២០២៣

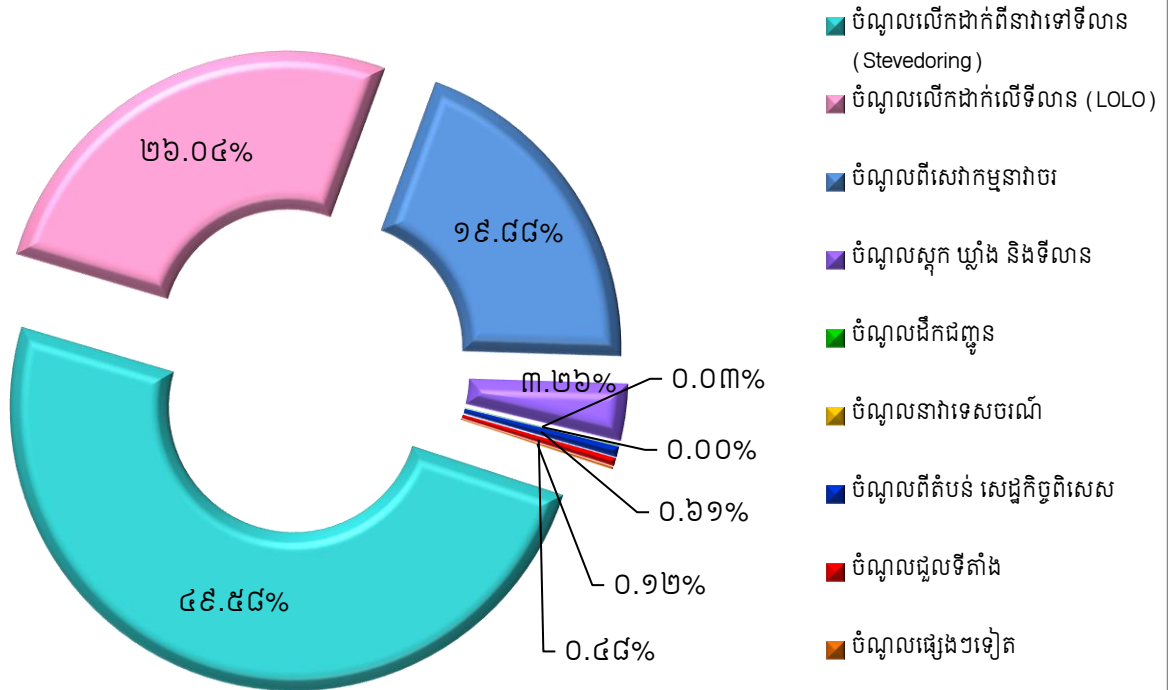

តារាងហ៊ុនិករបស់ កសស

ល.រ	ប្រភេទមូលបត្រកម្មសិទ្ធិ	ភាគហ៊ុនិក	ចំនួនមូលបត្រកាន់កាប់	ភាគរយ
១	មូលបត្រកម្មសិទ្ធិគ្មានសិទ្ធិបោះឆ្នោតប្រភេទ "ក"	រដ្ឋតំណាងដោយក្រសួងសេដ្ឋកិច្ច និងហិរញ្ញវត្ថុ	៣៦៤.៥៣០.៨៦១	៨០,៩៥%
២	មូលបត្រកម្មសិទ្ធិមានសិទ្ធិបោះឆ្នោតប្រភេទ "ខ"	រដ្ឋតំណាងដោយក្រសួងសេដ្ឋកិច្ច និងហិរញ្ញវត្ថុ	៦៤.៣២៨.៩៧៥	១៤,២៩%
៣	មូលបត្រកម្មសិទ្ធិមានសិទ្ធិបោះឆ្នោតប្រភេទ "គ"	ឯកជន	២១.៤៤២.៩៩២	៤,៧៦%
សរុប			៤៥០.៣០២.៨២៨	១០០%

តារាងហ៊ុនិកកាន់កាប់មូលបត្រកម្មសិទ្ធិប្រភេទ "គ" របស់ កសស

ល.រ	ភាគហ៊ុនិក	ចំនួនមូលបត្រកាន់កាប់	ភាគរយ
១	ESOP	២.១៤៤.២៩៩	១០%
២	KAMIGUMI CO., LTD	១១.១៥០.៣២៤	៥២%
៣	KOBE-OSAKA International Port Corporation	២.១៤៤.៣០០	១០%
៤	ភាគហ៊ុនិកឯកជនដទៃទៀត	៦.០០៤.០៦៩	២៨%
សរុប		២១.៤៤២.៩៩២	១០០%

មូលបត្រកម្មសិទ្ធិមានសិទ្ធិបោះឆ្នោត

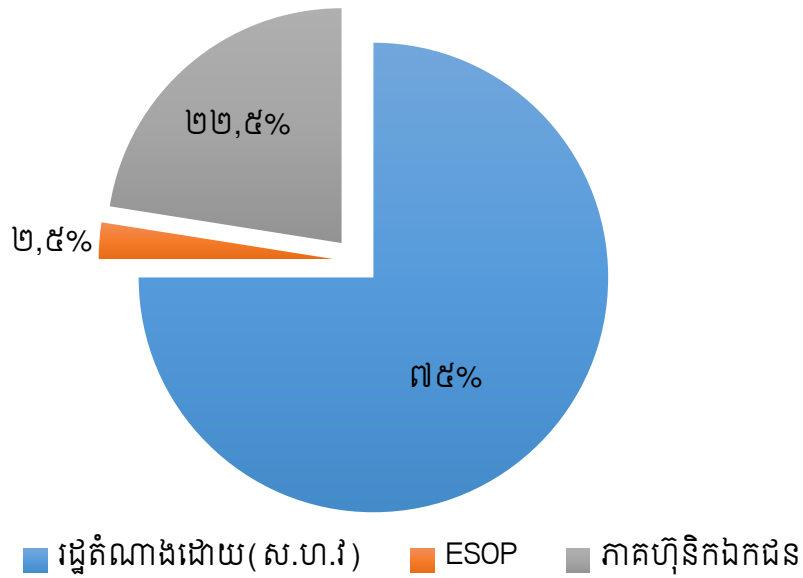

បំរែបំរួលថ្លៃភាគហ៊ុន និងទំហំជួញដូរ

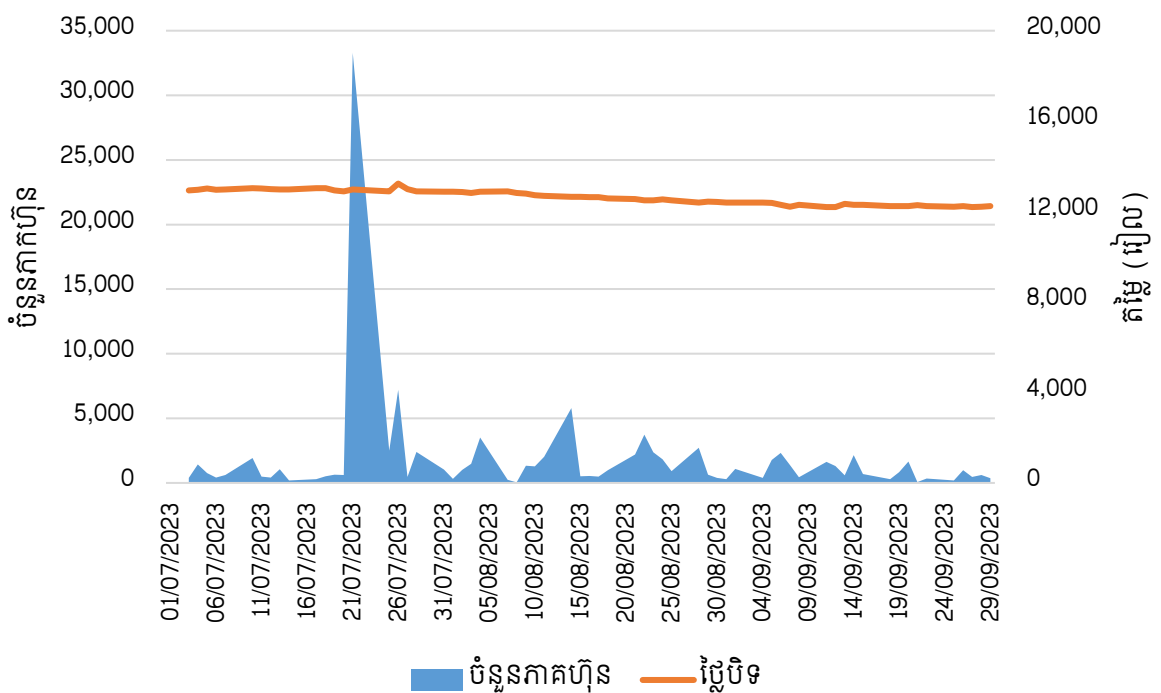

សមាសភាពក្រុមប្រឹក្សាភិបាល



ឯកឧត្តម លូ គីមលុង
ប្រធានអគ្គនាយក



ឯកឧត្តម ស៊ីម សេង
តំណាងក្រសួងសាធារណការ និងដឹកជញ្ជូន



ឯកឧត្តម ចាន់ ចិន្ដា
តំណាងក្រសួងសេដ្ឋកិច្ច និងហិរញ្ញវត្ថុ



ឯកឧត្តម សុខ សុត្តក្រ
តំណាងក្រសួងពាណិជ្ជកម្ម



លោក ហ៊ុន ច័ន្ទឡា
អភិបាលឯករាជ្យ



លោក Hidetoshi KUME
អភិបាលមិនប្រតិបត្តិ
តំណាងភាគហ៊ុននិកឯកជន



លោក លូ លីខេង
តំណាងនិយោជិតកម្មករ
កំពង់ផែស្វយ័តក្រុងព្រះសីហនុ



សេចក្តីថ្លែងរបស់ប្រធានអគ្គនាយក

“ជំនួសមុខឱ្យក្រុមប្រឹក្សាភិបាលរបស់ កំពង់ផែស្វយ័តក្រុងព្រះសីហនុ (កសស) ខ្ញុំមាន កិត្តិយស និងក្តីសោមនស្សរីករាយក្នុងការបង្ហាញជូននូវរបាយការណ៍អាជីវកម្ម និងរបាយការណ៍ហិរញ្ញវត្ថុ ប្រចាំត្រីមាសទី៣ ឆ្នាំ២០២៣ របស់ កសស សម្រាប់ការិយបរិច្ឆេទដែលបញ្ចប់នៅថ្ងៃទី៣០ ខែកញ្ញា ឆ្នាំ ២០២៣”។

ដោយមានការគាំទ្រយ៉ាងមុតមាំពីរាជរដ្ឋាភិបាល ក៏ដូចជាក្រសួងអាណាព្យាបាលទាំងពីរ កសស បានបន្ត ការវិនិយោគយ៉ាងខ្លាំងក្លា ដើម្បីបម្រើសកម្មភាពធុរកិច្ចរបស់ខ្លួន ជាលទ្ធផលនៅក្នុងត្រីមាសទី៣ ឆ្នាំ២០២៣ នេះ កសស ទទួលបានប្រាក់ចំណូលសរុបចំនួន ៩៤.៨៧៧.៤១៤.០០០ រៀល និងបានចំណេញសុទ្ធក្រោយបង់ពន្ធ ក្នុងការិយបរិច្ឆេទចំនួន ២១.៩៩៧.៩៥២.០០០ រៀល។ បើប្រៀបធៀបនឹងត្រីមាសទី៣ ឆ្នាំ២០២២ ប្រាក់ ចំណូលកើនចំនួន ៩.៧៦០.០៥០.០០០ រៀល គឺស្មើនឹង ១១,៤៧% ចំណែកប្រាក់ចំណេញសុទ្ធក្រោយបង់ពន្ធ មានការកើនឡើងចំនួន ១.៧៦២.៥៦៥.០០០ រៀល ស្មើនឹង ៨,៧១%។ លទ្ធផលនេះបណ្តាលមកពីបរិមាណកុង តឺន័រ និងបរិមាណទំនិញឆ្លងកាត់ កសស មានការកើនឡើង និងធ្វើអោយចំណេញសុទ្ធក្រោយបង់ពន្ធមានការ កើនឡើង ជាលទ្ធផលចំណេញក្នុងមួយឯកតាមូលបត្រកម្មសិទ្ធិ មានចំនួន ២៥៦,៤៧ រៀល សម្រាប់ត្រីមាសទី៣ ឆ្នាំ២០២៣ នេះ។ ហើយក្នុងត្រីមាសទី៣ ឆ្នាំ២០២៣ កុងតឺន័រដែលបានឆ្លងកាត់ កសស មានចំនួន ២០៧.៩០៧ TEUs ពោលគឺ កើនឡើងចំនួន ១៦.៤៧៩ TEUs ស្មើនឹង ៨,៦១% បើធៀបនឹងត្រីមាសទី៣ ឆ្នាំ ២០២២ ។

កសស នឹងបន្តកិច្ចខិតខំប្រឹងប្រែង ដើម្បីបំពេញសេវាកម្ម អាជីវកម្មឱ្យកាន់តែល្អប្រសើរ និងសម្រេចបាន លទ្ធផលខ្ពស់ជាប្រយោជន៍ដល់ភាគហ៊ុនិករបស់ខ្លួន។ កសស បានពង្រឹងប្រសិទ្ធភាពការងារ និងការកសាង ហេដ្ឋារចនាសម្ព័ន្ធបន្ថែមទៀត ដើម្បីឆ្លើយតបនឹងកំណើនតម្រូវការសេវាកម្មរបស់អតិថិជន និងការរីកចម្រើន សេដ្ឋកិច្ចជាតិ។ ដោយសារតែមានការកើនឡើងនូវបរិមាណទំនិញ និងកុងតឺន័រឆ្លងកាត់ កសស បានធ្វើការកែ សម្រួលផែប្រាំងថ្មី (សាងសង់ឆ្នាំ១៩៦៩, ប្រវែង ៣៥០ ម៉ែត្រ) ទៅជាចំណតផែកុងតឺន័រប្រវែង ២៥៣ ម៉ែត្រ ដើម្បីក្លាយជាចំណតកុងតឺន័រមួយបន្ថែមទៀត ដែលបច្ចុប្បន្នមានត្រឹមតែពីរចំណតប៉ុណ្ណោះ។ ជាងនេះទៅទៀត កសស បាននឹងកំពុងអនុវត្តគម្រោងអភិវឌ្ឍន៍ផែកុងតឺន័រថ្មី (ជំហានទី១) ប្រវែង ៣៥០ ម៉ែត្រ និងមានជម្រៅទឹក ១៤,៥ ម៉ែត្រ រួមបញ្ចូលទាំងការបំពាក់គ្រឿងចក្រលើកដាក់កុងតឺន័រទំនើប ប្រភេទ QC ចំនួន ០៣ គ្រឿង និង ប្រភេទ RTG ចំនួន ០៩ គ្រឿង រថលើកកុងតឺន័រទទេ (Empty Reach Stacker) ចំនួន ០២ គ្រឿង ក្បាល សណ្តោងកុងតឺន័រ ចំនួន ១៦ គ្រឿង និងប្រព័ន្ធគ្រប់គ្រងចំណតផែកុងតឺន័រស្វ័យប្រវត្តិកម្ម ០១ កំភ្លេ។ សម្រាប់ ចំណតផែកុងតឺន័រថ្មីនេះ អាចអនុញ្ញាតឱ្យនាវាដឹកជញ្ជូនកុងតឺន័រធុនធំក្នុងតំបន់ចូលចតនៅ កសស បាន ដែល នឹងធ្វើឱ្យឧបសគ្គអំពីជម្រៅទឹក សម្រាប់កំពង់ផែត្រូវបានដោះស្រាយ ព្រមទាំងតម្លៃដឹកជញ្ជូនតាមសមុទ្រ

(Ocean Freight Cost) មានតម្លៃប្រហាក់ប្រហែលបណ្តាប្រទេសជិតខាង និងក្នុងតំបន់ ដែលជាការរួមចំណែកដល់ការជួយសម្រួលផ្នែកពាណិជ្ជកម្ម និងការអភិវឌ្ឍន៍សេដ្ឋកិច្ចសង្គមកម្ពុជា។ តាមការរំពឹងទុកគម្រោងនេះនឹងគ្រោងបញ្ចប់ការសាងសង់នៅពាក់កណ្តាល ឆ្នាំ២០២៥ ហើយសមត្ថភាពលើកដាក់កុងតឺន័រដែល ១.១៥០.០០០ TEUs ក្នុង ១ឆ្នាំ នៅពេលដែលចំណតផែកុងតឺន័រនេះដាក់ឱ្យប្រតិបត្តិការនៅ ឆ្នាំ២០២៥ ខាងមុខ។

➢ ដើម្បីឆ្លើយតបនឹងការកើនឡើងនៃបរិមាណទំនិញឆ្លងកាត់ ក៏ដូចជាតម្រូវការសេវាកម្ម របស់អតិថិជនកសស មានទិសដៅការងារចម្បងៗដូចខាងក្រោម៖

- អនុវត្តបន្តការងារតាមផែនការដែលបានគ្រោងទុកសម្រាប់ឆ្នាំ២០២៣
- រក្សានូវឧត្តមភាពនៃភាពប្រកួតប្រជែងរបស់ខ្លួន ដោយធានានូវគុណភាពសេវាកម្ម តម្លៃប្រកួតប្រជែង ប្រសិទ្ធភាពការងារ និងការកសាងទំនុកចិត្តជូនអតិថិជន
- ពង្រឹងសមត្ថភាពបុគ្គលិកលើការគ្រប់គ្រង និងបច្ចេកទេស ដើម្បីឆ្លើយតបឱ្យបានទាន់ពេលវេលាចំពោះកំណើនតម្រូវការសេវាកម្មរបស់កំពង់ផែ
- ជួសជុល ថែទាំ និងអភិវឌ្ឍហេដ្ឋារចនាសម្ព័ន្ធផែ និងគ្រឿងចក្របន្ថែមទៀត ដើម្បីរក្សាឧត្តមភាពប្រកួតប្រជែង និងលើកកម្ពស់សមត្ថភាពលើកដាក់ទំនិញរបស់ខ្លួន
- ពង្រឹងកិច្ចសហប្រតិបត្តិការជាយុទ្ធសាស្ត្រជាមួយកំពង់ផែកុងតឺន័រ ប្រទេស និងក្នុងតំបន់
- ពង្រឹងអភិបាលកិច្ចគ្រប់គ្រងតាមរយៈការបង្កើតគណៈកម្មាធិការសំខាន់ៗ
- ចូលរួមក្នុងសកម្មភាពអភិវឌ្ឍសហគមន៍មូលដ្ឋាន និងលើកកម្ពស់សុខុមាលភាពសង្គម

➢ ការអនុវត្តការងាររបស់ក្រុមប្រឹក្សាភិបាល

នៅក្នុងត្រីមាសទី៣ ឆ្នាំ២០២៣ នេះ ក្រុមប្រឹក្សាភិបាលបានធ្វើការជួបប្រជុំសាមញ្ញចំនួន ០១ លើក ហើយបានសម្រេចការងារដូចខាងក្រោម៖

សម័យប្រជុំក្រុមប្រឹក្សាភិបាល អាណត្តិទី៨ លើកទី៩ នាថ្ងៃទី០៣ ខែសីហា ឆ្នាំ២០២៣

- ក្រោយពីបានពិនិត្យ និងពិភាក្សា អង្គប្រជុំបានឯកភាពតាមរបាយការណ៍របស់គណៈកម្មាធិការគ្រប់គ្រងហានិភ័យ គណៈកម្មាធិការតែងតាំង និងលាភការ និងគណៈកម្មាធិការសវនកម្ម និងបានអនុម័តឯកភាពអោយ កសស រៀបចំបន្ថែមរបបសន្តិសុខសង្គម (ប្រាក់សោធននិវត្តន៍ប្រចាំខែ) ជូនអតីតនិយោជិត-កម្មករ របស់ កសស ស្របតាមខ្លឹមសារនៃ អនុក្រឹត្យលេខ ៤៥ អនក្រ.បក ចុះថ្ងៃទី១៧ ខែកុម្ភៈ ឆ្នាំ២០២៣ របស់រាជរដ្ឋាភិបាល ស្តីពីការបន្ថែមរបបសន្តិសុខសង្គម សម្រាប់អតីតមន្ត្រីរាជការស៊ីវិល និងអតីតយុទ្ធជន ចាប់ពីខែសីហា ឆ្នាំ២០២៣ ។
- ក្រោយពីបានពិនិត្យ និងពិភាក្សា អង្គប្រជុំបានអនុម័តឯកភាពលើ របាយការណ៍ស្តីពី វឌ្ឍនភាពនៃគម្រោងអភិវឌ្ឍន៍ចំណតផែកុងតឺន័រ ដែលកំពុងដំណើរការ (១.គម្រោងកែសម្រួលផែទំនិញទូទៅ ជាផែកុងតឺន័រប្រវែង ២៥៣ ម៉ែត្រ និង ២.គម្រោងអភិវឌ្ឍន៍ចំណតផែកុងតឺន័រ ថ្មី-ជំហានទី១, ជំហានទី២ និងជំហានទី៣) ។
- ក្រោយពីបានពិនិត្យ និងពិភាក្សា អង្គប្រជុំបានអនុម័ត ឯកភាពលើ របាយការណ៍បូកសរុបលទ្ធផលការងារ អាជីវកម្ម កសស ត្រីមាសទី២ និងឆមាសទី១ ឆ្នាំ២០២៣ ។
- ក្រោយពីពិភាក្សា អង្គប្រជុំបានអនុម័តដោយឯកភាពលើ របាយការណ៍ហិរញ្ញវត្ថុត្រីមាសទី២ ឆ្នាំ២០២៣ ដែលបានត្រួតពិនិត្យ ដោយក្រុមហ៊ុនសវនកម្មឯករាជ្យ Ernst & Young (Cambodia) Ltd (Financial Performance Review) ។

- ក្រោយពីបានពិនិត្យ និងពិភាក្សាអង្គប្រជុំបានអនុម័តឯកភាពអោយ កសស ជួលដីអោយ ក្រុមហ៊ុន រ៉ូយ៉ាល់ រេលវេ (Royal Railway Co., Ltd) សម្រាប់រយៈពេល ១០ឆ្នាំ ក្នុងតម្លៃចាប់ផ្តើមពី ១០០,០០០ ដុល្លារអាមេរិក ក្នុងមួយឆ្នាំ ដោយកើនឡើង ៥% ជារៀងរាល់ឆ្នាំ ដោយកំណត់ត្រឹម ទំហំដីដែលក្រុមហ៊ុនធ្វើអាជីវកម្ម ហើយ កសស នឹងអភិវឌ្ឍដីដែលនៅសល់សម្រាប់បម្រើអោយ អាជីវកម្មរបស់ កសស ។
- ក្រោយពីពិនិត្យ និងពិភាក្សា អង្គប្រជុំបានឯកភាពទៅលើ របាយការណ៍ស្តីពីការស្នើសុំជួលដីក្នុង តំបន់សេដ្ឋកិច្ចពិសេសកំពង់ផែក្រុងព្រះសីហនុ (SPSEZ) និងឯកភាពអោយ កសស ចុះកិច្ចព្រម ព្រៀងជាមួយក្រុមហ៊ុនដែលមានបំណងជួលដីក្នុងតំបន់សេដ្ឋកិច្ចពិសេស កំពង់ផែក្រុងព្រះសីហនុ (SPSEZ) ដោយត្រូវគោរពតាមលក្ខខណ្ឌច្បាប់ជាធរមាន ។
- ក្រោយពីបានពិនិត្យ និងពិភាក្សា ទៅលើករណីក្រុមហ៊ុន ជី.ជី.វី.ស៊ី ស្ទីដប៊ូត (G.T.V.C SPEEDBOAT CAMBODIA) អភិវឌ្ឍន៍ចំណតកំពង់ផែទេសចរណ៍ នៅមុខឃ្លាំងលេខ១ និងមុខ ឃ្លាំងលេខ២ អង្គប្រជុំបានអនុម័តឯកភាពអោយ កសស សិក្សាពីអនុលោមតាមច្បាប់ SOLAS និង ISPS Code និងកិច្ចព្រមព្រៀងដែលមានជាមួយក្រុមហ៊ុន GTVC បន្តសុពលភាពរហូតដល់ខែ កុម្ភៈ ឆ្នាំ២០២៤ ដោយថែរក្សាលក្ខខណ្ឌនៃការប្រើប្រាស់ឃ្លាំងលេខ២ ប្រកបដោយប្រសិទ្ធភាពតាម តម្រូវការរបស់ កសស។ បន្ទាប់មក កសស ត្រូវពិភាក្សា ចរចា តម្លៃឃ្លាំង និងរយៈពេលជួលឡើង វិញ ។
- ក្រោយពីបានពិនិត្យ និងពិភាក្សា អង្គប្រជុំបានអនុម័តលើ ការកំណត់កាលបរិច្ឆេទរៀបចំកិច្ចប្រជុំក្រុម ប្រឹក្សាភិបាល អាណត្តិទី៨ លើកទី១០ នៅថ្ងៃទី០៧ ខែវិច្ឆិកា ឆ្នាំ២០២៣ ។

សេចក្តីថ្លែងអំណរគុណ

យើងខ្ញុំសូមថ្លែងអំណរគុណយ៉ាងជ្រាលជ្រៅចំពោះរាជរដ្ឋាភិបាលកម្ពុជា ដែលដឹកនាំដោយ **សម្តេចមហា បវរធិបតី ហ៊ុន ម៉ាណែត** នាយករដ្ឋមន្ត្រីនៃព្រះរាជាណាចក្រកម្ពុជា និងក្រសួងអាណាព្យាបាលទាំងពីរ គឺក្រសួង សាធារណៈការ និងដឹកជញ្ជូន និងក្រសួងសេដ្ឋកិច្ច និងហិរញ្ញវត្ថុ ដែលជានិច្ចកាលតែងតែគាំទ្រ និងទុកចិត្តដល់ សកម្មភាពការងាររបស់ កសស រៀងរហូតមក ។

ជាចុងក្រោយនេះ ខ្ញុំសូមថ្លែងអំណរគុណដល់ មន្ត្រី-និយោជិត និងកម្មករ កំពង់ផែស្វយ័តក្រុងព្រះសីហនុ ទាំងអស់ដែលតែងតែយកចិត្តទុកដាក់ និងខិតខំប្រឹងប្រែងបំពេញភារកិច្ចរបស់ខ្លួនដោយស្មារតីទទួលខុសត្រូវ ។

ថ្ងៃព្រហស្បតិ៍ ១១ កើត ខែកត្តិក ឆ្នាំថោះ បញ្ចស័ក ព.ស ២៥៦៧
ខេត្តព្រះសីហនុ, ថ្ងៃទី២៣ ខែវិច្ឆិកា ឆ្នាំ២០២៣

ប្រធានអគ្គនាយក

លុះ គីមយន់

មាតិកា

ព័ត៌មានហិរញ្ញវត្ថុសង្ខេប.....	I
ក្រាហ្វិកអំពីព័ត៌មានហិរញ្ញវត្ថុសង្ខេប	II
សមាសភាពក្រុមប្រឹក្សាភិបាល	V
សេចក្តីថ្លែងរបស់ប្រធានអគ្គនាយក.....	VI
ផ្នែកទី ១ : ព័ត៌មានទូទៅពាក់ព័ន្ធនឹងកំពង់ផែស្វយ័តក្រុងព្រះសីហនុ.....	០១
ក- អត្តសញ្ញាណកំពង់ផែស្វយ័តក្រុងព្រះសីហនុ	០២
ខ- លក្ខណៈនៃធុរកិច្ច	០២
គ- ព្រឹត្តិការណ៍សំខាន់ៗប្រចាំត្រីមាសទី១ ឆ្នាំ២០២១ របស់កំពង់ផែស្វយ័តក្រុងព្រះសីហនុ... ..	០៤
ផ្នែកទី ២ : ព័ត៌មានអំពីលទ្ធផលប្រតិបត្តិការធុរកិច្ច	០៥
ក- លទ្ធផលប្រតិបត្តិការធុរកិច្ច.....	០៦
ខ- រចនាសម្ព័ន្ធចំណូល	១០
ផ្នែកទី ៣ : របាយការណ៍ហិរញ្ញវត្ថុ ដែលបានត្រួតពិនិត្យឡើងវិញ ដោយសវនករឯករាជ្យ.....	១១
ផ្នែកទី ៤ : ការពិភាក្សា និងការវិនិច្ឆ័យរបស់គណៈគ្រប់គ្រង.....	៤៦
ក- ទិដ្ឋភាពទូទៅនៃប្រតិបត្តិការ	៤៧
ខ- កត្តាសំខាន់ៗដែលប៉ះពាល់លើផលចំណេញ	៥៤
គ- ការប្រែប្រួលសំខាន់ៗលើការលក់ និងចំណូល	៥៤
ឃ- ផលប៉ះពាល់នៃការប្តូររូបិយបណ្ណ អត្រាការប្រាក់ និងថ្លៃទំនិញ	៥៥
ង- ផលប៉ះពាល់នៃអតិផរណា.....	៥៥
ច- គោលនយោបាយសេដ្ឋកិច្ច សារពើពន្ធ និងរូបិយវត្ថុ របស់រាជរដ្ឋាភិបាល.....	៥៥
ផ្នែកទី ៥ : ព័ត៌មានចាំបាច់ផ្សេងទៀតសម្រាប់ការពារវិនិយោគិន	៥៧
ហត្ថលេខាភិបាលរបស់កំពង់ផែស្វយ័តក្រុងព្រះសីហនុ.....	៥៩



ផ្នែកទី ១

ព័ត៌មានទូទៅពាក់ព័ន្ធនឹង
កំពង់ផែស្វយ័តក្រុងព្រះសីហនុ



ក- អគ្គសញ្ញាណកម្មនៃផែស្វយ័តក្រុងព្រះសីហនុ

- ឈ្មោះក្រុមហ៊ុនជាអក្សរខ្មែរ : កំពង់ផែស្វយ័តក្រុងព្រះសីហនុ (កសស)
- ឈ្មោះក្រុមហ៊ុនជាអក្សរ (ឡាតាំង) : PORT AUTONOME DE SIHANOUKVILLE "PAS"
- ឈ្មោះក្រុមហ៊ុនជាអក្សរ (អង់គ្លេស) : SIHANOUKVILLE AUTONOMOUS PORT
- លេខកូដស្តង់ដារ : KH1000060009
- អាសយដ្ឋាន : តិរវិថីសម្តេចអគ្គមហាសេនាបតីតេជោ **ហ៊ុន សែន** សង្កាត់លេខ៣ ក្រុងព្រះសីហនុ ខេត្តព្រះសីហនុ ព្រះរាជាណាចក្រកម្ពុជា។
- លេខទូរស័ព្ទ : (៨៥៥) ៣៤ ៩៣៣ ៤១៦ / ៩៣៣ ៥១១
- ទំនាក់ទំនងវិនិយោគិន : (៨៥៥) ៧៨ ៤៩៦ ៧៨៩
- គេហទំព័រ : www.pas.gov.kh
- អ៊ីម៉ែល : pasinfo@pas.gov.kh
- លេខវិញ្ញាបនបត្រចុះបញ្ជីពាណិជ្ជកម្ម: Co.៤៧៨៤ Et / ២០១៧ កាលបរិច្ឆេទ: ២១ កុម្ភៈ ២០១៧
- លេខអាជ្ញាប័ណ្ណអាជីវកម្ម : ០១៥៩ ៣៧.ចបព កាលបរិច្ឆេទ: ២២ កុម្ភៈ ២០១៧ ដែលចេញដោយក្រសួងពាណិជ្ជកម្ម
- សេចក្តីសម្រេចអនុញ្ញាត និងចុះបញ្ជីឯកសារផ្តល់ព័ត៌មានលេខ: ០៥៨/១៧/គ.ម.ក/ស.ស.វ
- កាលបរិច្ឆេទ : ០៩ ឧសភា ២០១៧
- ឈ្មោះតំណាងបុគ្គលបោះផ្សាយ : **ឯកឧត្តម លូ គឹមឈន់**

ខ- លក្ខណៈនៃធុរកិច្ច

កំពង់ផែស្វយ័តក្រុងព្រះសីហនុ គឺជាកំពង់ផែសមុទ្រអន្តរជាតិទឹកជ្រៅតែមួយគត់ នៃព្រះរាជាណាចក្រកម្ពុជា ដែលកំពុងធ្វើអាជីវកម្មលើផ្ទៃដីប្រមាណ ១២៥ ហិកតា។ ដោយស្ថិតនៅតាមបណ្តោយឆ្នេរនៃព្រះរាជាណាចក្រកម្ពុជាក្នុងឈូងសមុទ្រថៃ កសស ទទួលបានភាពអនុគ្រោះពីធម្មជាតិ និងលក្ខខណ្ឌប្រតិបត្តិការយ៉ាងរលូនពេញមួយឆ្នាំ ដោយមានទឹកសមុទ្រស្ងប់ស្ងាត់ល្អ និងពុំមានព្យុះជំងឺឡើយ ។

កសស ត្រូវបានតភ្ជាប់ដោយបណ្តាញដឹកជញ្ជូនចម្រុះ។ តាមផ្លូវគោក កសស ត្រូវបានតភ្ជាប់ដោយផ្លូវជាតិលេខ៧ និងផ្លូវល្បឿនលឿនមួយ គឺផ្លូវជាតិលេខ៤ មានប្រវែង ២២៦ គីឡូម៉ែត្រ ពីរាជធានីភ្នំពេញមកក្រុងព្រះសីហនុ និងផ្លូវជាតិលេខ៣ កាត់តាមទីរួមខេត្តកំពត មានប្រវែង ២៤៤ គីឡូម៉ែត្រ បន្ថែមពីនេះ គឺផ្លូវល្បឿនលឿនដែលទើបនឹងសាងសង់រួច និងដាក់ឱ្យដំណើរការប្រើប្រាស់កាលពីដើមខែតុលា ឆ្នាំ២០២២ កន្លងមកដែលមានប្រវែង ១៨៧ គីឡូម៉ែត្រ ពីភ្នំពេញ មក ក្រុងព្រះសីហនុ។ កសស ក៏ត្រូវបានតភ្ជាប់ដោយខ្សែរថភ្លើងភាគខាងត្បូងពីភ្នំពេញកាត់តាមខេត្តកំពត ដែលមានប្រវែង ២៦៤ គីឡូម៉ែត្រ។ ចំណែកតាមផ្លូវអាកាស កសស ត្រូវបានតភ្ជាប់ទៅខេត្តសៀមរាប និងរាជធានីភ្នំពេញដោយអាកាសយានដ្ឋានអន្តរជាតិខេត្តព្រះសីហនុ។

ក្នុងនាមជាប្រតិបត្តិករដៃ កសស ត្រូវបំពេញអាជីវកម្ម និងសេវាកម្មដូចខាងក្រោម៖

- កណ្តាលធារកិច្ច នាំនាវាចេញ-ចូល និងផ្តល់ភស្តុភារដល់នាវា
- លើកដាក់ ផ្ទេរ-ផ្ទុក ទំនិញ
- ស្តុកទំនិញ នៅឃ្នាំង និងទីលាន
- ដឹកជញ្ជូនទំនិញ
- តំបន់សេដ្ឋកិច្ចពិសេស

កសស មានចំណតផែសរុបប្រវែង ១.៨៦០ ម៉ែត្រ ដោយចែកជា ១៣ ចំណតដូចខាងក្រោម៖

ល.រ	ឈ្មោះស្ថានីយ៍	ប្រភេទទំនិញ	បណ្តោយ (ម៉ែត្រ)	ទទឹង (ម៉ែត្រ)	ចំណត
១	ស្ថានីយ៍ផែ អ្នកដំណើរ (ចំណតផែចាស់)	អ្នកដំណើរ និងទំនិញរាយ	២៩០	២៨	លេខ១ និងលេខ៣៖ ជម្រៅ ៩ ម៉ែត្រ ដល់ ១៣ ម៉ែត្រ សម្រាប់នាវា ដែលមានជម្រៅបាត ៨,៥ ម៉ែត្រ ចូលចតបាន។ លេខ២ និងលេខ៤ជម្រៅ ៦,៥ ម៉ែត្រ ដល់ ៨ ម៉ែត្រ សម្រាប់នាវា ដែលមានជម្រៅបាត ៧ ម៉ែត្រ ចូលចតបាន។
២	ស្ថានីយ៍ផែថ្មី	កុងតឺន័រ	៣៥០	៥០០	លេខ៥ (ផ្នែកខាងលិច) និងលេខ៦ (ផ្នែកខាងកើត)៖ ជម្រៅ ១០ ម៉ែត្រ សម្រាប់នាវាដែលមានជម្រៅបាត ក្រោម ៨,៥ ម៉ែត្រ ចូលចតបាន។
៣	ស្ថានីយ៍ផែ កុងតឺន័រ	កុងតឺន័រ	៤០០	៣៥០	លេខ៧ និងលេខ៨៖ ជម្រៅ ១១,៥ ម៉ែត្រ សម្រាប់នាវាដែលមានជម្រៅបាត ក្រោម ៨,៥ ម៉ែត្រ ចូលចតបាន។
៤	ស្ថានីយ៍ផែ ពហុបំណង	អ្នកដំណើរ ទំនិញរាយ និងរុករកប្រេង	៣៣០	២០០	ផែពហុបំណង មានប្រវែង ៣៣០ ម៉ែត្រ និងជម្រៅទឹក ១៣,៥ ម៉ែត្រ សម្រាប់ ប្រតិបត្តិការលើកដាក់ទំនិញរាយ និងទំនិញទូទៅ ដែលអាចអនុញ្ញាតឱ្យ នាវាចំណុះ ៥០.០០០ DWT ចូលចតបាន និងចំណតផែមូលដ្ឋាន ផ្គត់ផ្គង់ការរុករកប្រេងក្នុងដែនសមុទ្រ មានប្រវែង ២០០ ម៉ែត្រ និងជម្រៅទឹក ៧,៥ ម៉ែត្រ ដើម្បីបម្រើសេវាកសួងការកម្មសម្រាប់ ការរុករកប្រេងក្នុងដែនសមុទ្រកម្ពុជា។
៥	ស្ថានីយ៍ផែថ្មី	ដឹកប្រេង	៥៣	៥	ចំណតផែប្រេង៖ ជម្រៅ ៤,៥ ម៉ែត្រ ហើយមានប្រវែងសរុបក្រោម ៨០ ម៉ែត្រ។ ឧបករណ៍ទាក់ព្លរកែច្នៃ ត្រូវបានរៀបចំសម្រាប់នាវាប្រេង ដែលមានជម្រៅ បាតក្រោម ៦ ម៉ែត្រ និងប្រវែងក្រោម ១១០ ម៉ែត្រ ធ្វើការចូលចតបាន។

• ស្ថានីយ៍រថភ្លើងដឹកកុងតឺន័រ

ក្រៅពីចំណតផែខាងលើ ដោយសហការជាមួយក្រុមហ៊ុន Royal Railway Co., Ltd កសស ក៏មានប្រតិបត្តិការប្រព័ន្ធផ្លូវដែក និងទីលានផ្ទុកទំនិញកុងតឺន័រក្នុងបរិវេណកំពង់ផែដើម្បីឱ្យអតិថិជន ឬម្ចាស់ទំនិញអាចដឹកជញ្ជូនទៅវិញទៅមកពី កសស ទៅភ្នំពេញ។ កសស បានជួលដីបរិវេណនេះទៅឱ្យក្រុមហ៊ុន Royal Railway Co., Ltd ហើយផ្តល់សេវាកម្មលើកដាក់កុងតឺន័រទៅលើ និងចុះពីរថភ្លើង ។

• តំបន់សេដ្ឋកិច្ចពិសេសកំពង់ផែស្វយ័តក្រុងព្រះសីហនុ

ក្រៅពីអាជីវកម្ម សេវាកម្មខាងលើ កសស ក៏មានប្រតិបត្តិដំណើរការតំបន់សេដ្ឋកិច្ចពិសេសកំពង់ផែស្វយ័តក្រុងព្រះសីហនុដែលមានទំហំផ្ទៃដីប្រមាណ ៦៤ ហិកតា បានកសាងឡើងតាមបទដ្ឋានប្រទេសជប៉ុន។

**គ- ព្រឹត្តិការណ៍សំខាន់ៗប្រចាំត្រីមាសទី៣ ឆ្នាំ២០២៣ របស់កំពង់ផែស្វយ័ត
ក្រុងព្រះសីហនុ**

នៅក្នុងត្រីមាសទី៣ ឆ្នាំ២០២៣ នេះ កសស ពុំមានព្រឹត្តិការណ៍សំខាន់ៗនោះទេ។



ផ្នែកទី ២

ព័ត៌មានអំពីលទ្ធផលប្រតិបត្តិការចុះកិច្ច



ក- លទ្ធផលប្រតិបត្តិការធុរកិច្ច

បរិយាយ	ឯកតា	ផែនការ	ត្រីមាសទី៣	ត្រីមាសទី៣	ត្រីមាសទី៣	ប្រៀបធៀប	
		ឆ្នាំ២០២៣	ឆ្នាំ២០២៣	ឆ្នាំ២០២២	ឆ្នាំ២០២១	(២-៣)/៣	(២-៤)/៤
		១	២	២	៣		
បរិមាណទំនិញឆ្លងកាត់	តោន	៧.២៨២.០០០	២.០៣៦.៨៥៩	១.៦១៨.១៣១	១.៧២៦.២៣២	២៥,៨៨%	១៧,៩៩%
ជាកុងតឺន័រ	—		១.៤៥២.៧៩៥	១.១៨៨.៥២៣	១.២៥៤.១០១	២២,២៤%	១៥,៨៤%
ទំនិញរាយ	—		៥៧.៧៤៧	២៥.៥៦៥	៤៤.៧១៧	១២៥,៨៨%	២៩,១៤%
ជាប្រេង	—		៤៨៥.៤៨៦	៣៧២.០៩៨	៤១៧.៩៥៥	៣០,៤៧%	១៦,១៦%
ជាហ្គាស	—		៤០.៨៣១	៣១.៩៤៥	៩.៤៥៩	២៧,៨២%	៣៣១,៦៤%
បរិមាណទំនិញនាំចូល	—	៥.៤៣៦.០០០	១.៥០៦.៩១៧	១.១៩១.២៧៩	១.២៥០.៦៦៩	២៦,៥០%	២០,៤៩%
ជាកុងតឺន័រ	—		៩២២.៩០៣	៧៦១.៦៧០	៧៨២.៩៦៤	២១,១៧%	១៧,៨៧%
ទំនិញរាយ	—		៥៨៤.០១៤	៤២៩.៦០៩	៤៦៧.៧០៥	៣៥,៩៤%	២៤,៨៧%
បរិមាណទំនិញនាំចេញ	—	១.៨៤៦.០០០	៥២៩.៩៤២	៤២៦.៨៥៣	៤៧៥.៥៦៣	២៨,១៥%	១១,៤៣%
ជាកុងតឺន័រ	—		៥២៩.៨៩២	៤២៦.៨៥៣	៤៧១.១៣៧	២៨,១៤%	១២,៤៧%
ទំនិញរាយ	—		៥០	០	៤.៤២៦	១០០,០០%	-៩៨,៨៧%
បរិមាណទំនិញលើករៀប	—	១៥.៨៥២.៤០០	៤.៤១៨.៣៩៣	២.៤៧១.៨១៧	២.៥៦២.១៩៥	៧៨,៧៥%	៧២,៤៥%
ប្រគល់ផ្ទាល់	—	១៤០.០០០	៥២.២៤៨	២០.២៤៩	៣៥.៤៤១	១៥៨,០២%	៤៧,៤២%
ឆ្លងកាត់ឃ្នាំងនិងទីលាន	—	១៥.៧១២.៤០០	៤.៣៦៦.១៤៥	២.៤៥១.៥៦៨	២.៥២៦.៧៥៤	៧៨,១០%	៧២,៨០%
បរិមាណកុងតឺន័រឆ្លងកាត់	TEUs	៨០០.០០០	២០៧.៩០៧	១៩១.៤២៨	១៩៤.២៦៨	៨,៦១%	៧,០២%
នាំចូល	—		១០៤.២១៣	៩៩.៤៣២	៩៦.៧១៩	៤,៨១%	៧,៧៥%
មានទំនិញ	—		៦៦.២៩១	៧៩.៨៨៩	៨២.៣១៨	-១៧,០២%	-១៩,៤៧%

គ្មានទំនិញ	-		៣៧.៩២២	១៩.៥៤៣	១៤.៤០១	៩៤,០៤%	១៦៣,៣៣%
នាំចេញ	-		១០៣.៦៩៤	៩១.៩៩៦	៩៧.៥៤៩	១២,៧២%	៦,៣០%
មានទំនិញ	-		៦៧.០២២	៥៧.២៨៣	៦៤.៤៨៣	១៧,០០%	៣,៩៤%
គ្មានទំនិញ	-		៣៦.៦៧២	៣៤.៧១៣	៣៣.០៦៦	៥,៦៤%	១០,៩១%
ចំនួននាវាចូលចត	គ្រឿង	១.៤៥៨	៣៦១	៣២៨	៣៥២	១០,០៦%	២,៥៦%
ចំណុះផ្ទុកនាវា	តោន	១៤.៤០៤.០០០	៤.៥៦៣.៧៩១	៣.៤០៩.៤៤១	៣.១៩០.៩៩៨	៣៣,៨៦%	៤៣,០២%
នាវាដឹកកុងតឺន័រ	គ្រឿង		១៩៩	១៧៥	១៦៦	១៣,៧១%	១៩,៨៨%
ចំណុះនាវាដឹកកុងតឺន័រ	តោន		៣.២៣១.៩៧២	២.៤៧៥.១៣៩	២.៣២៧.៤៨៤	៣០,៥៨%	៣៨,៨៦%
នាវាដឹកប្រេង&ហ្គាស	គ្រឿង		១៣៣	១១៨	១០៨	១២,៧១%	២៣,១៥%
ចំណុះនាវាដឹកប្រេង&ហ្គាស	តោន		៥៨៧.៥៨៤	៥០៤.២៨០	៤១៤.៨៨៨	១៦,៥២%	៤១,៦២%
នាវាដឹកទំនិញទូទៅ	គ្រឿង		២៩	៣៥	៧៨	-១៧,១៤%	-៦២,៨២%
ចំណុះនាវាដឹកទំនិញទូទៅ	តោន		៧៤៤.២៣៥	៤៣០.០២២	៤៤៨.៦២៦	៧៣,០៧%	៦៥,៨៩%
នាវាទេសចរណ៍	គ្រឿង		០	០	០	០	០
នាវាទេសចរណ៍	តោន		០	០	០	០	០
ចំនួនទេសចរ	នាក់		០	០	០	០	០

បរិមាណទំនិញឆ្លងកាត់ កសស (តោន)

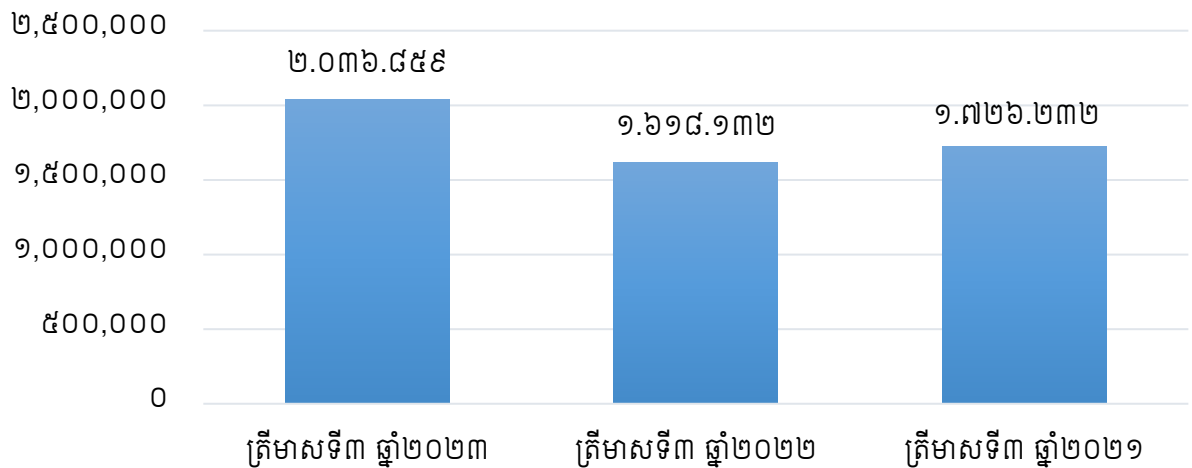

បរិមាណកុងតឺន័រឆ្លងកាត់ កសស

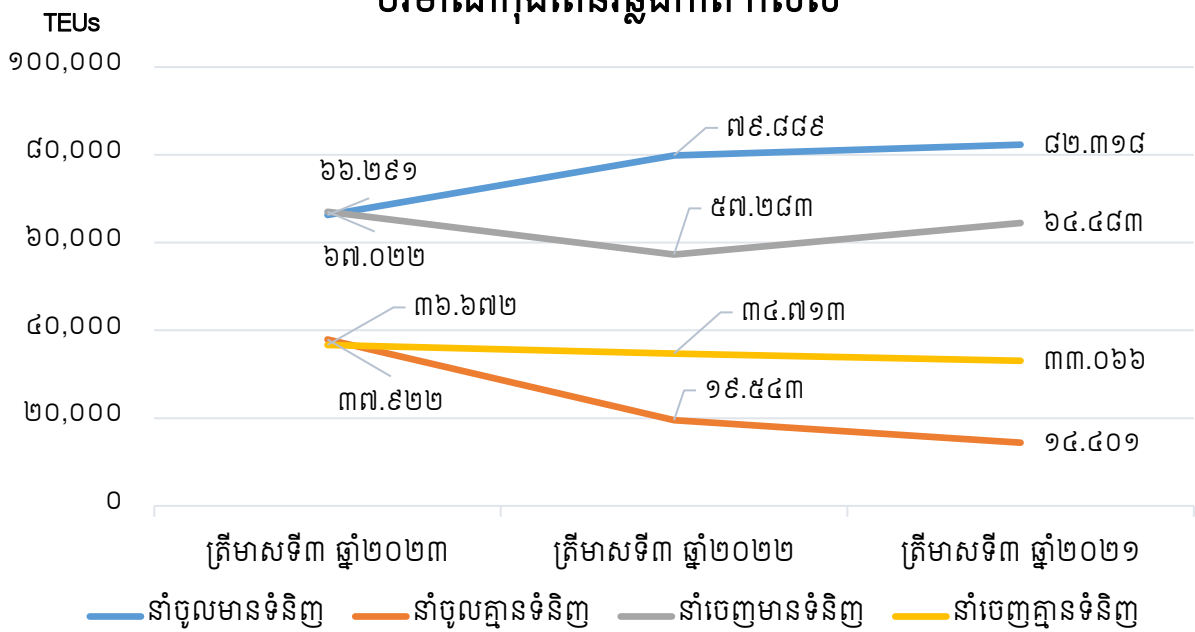

ប្រទេសនាំចេញ-ចូលកុងតឺន័រ ត្រីមាសទី៣ ឆ្នាំ២០២៣

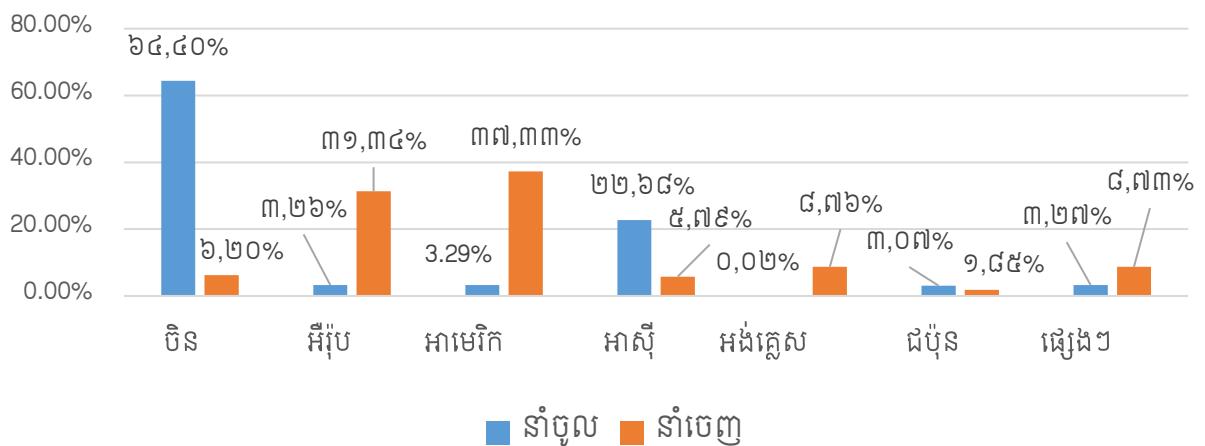

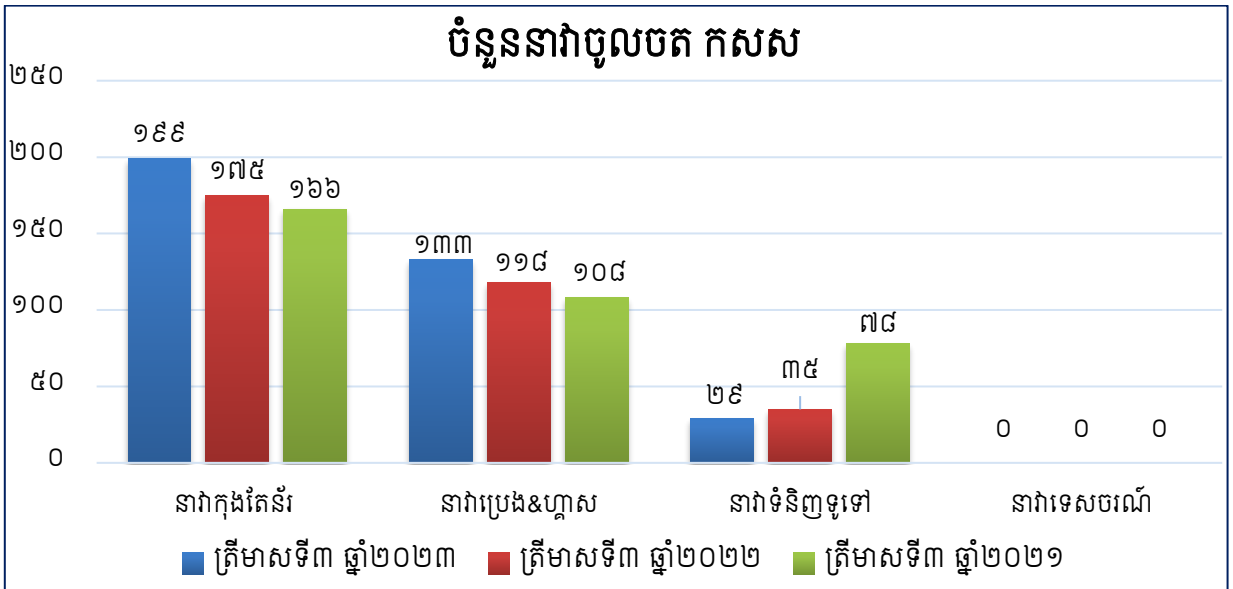
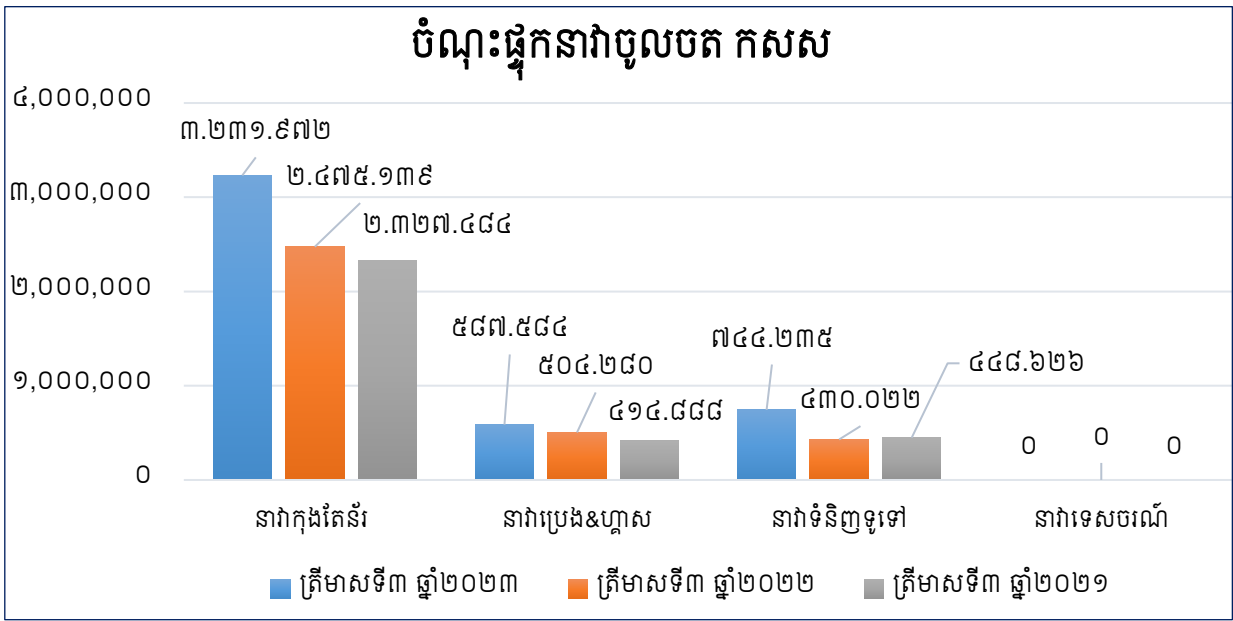

ខ- វេទនាសម្ព័ន្ធចំណូល

បរិយាយ	ការិយបរិច្ឆេទបញ្ចប់ត្រឹម ត្រីមាសទី៣ ឆ្នាំ២០២៣		ការិយបរិច្ឆេទបញ្ចប់ត្រឹម ត្រីមាសទី៣ ឆ្នាំ២០២២		ការិយបរិច្ឆេទបញ្ចប់ត្រឹម ត្រីមាសទី៣ ឆ្នាំ២០២១	
	ពាន់រៀល	ភាគរយធៀបនឹង ចំណូលសរុប	ពាន់រៀល	ភាគរយធៀបនឹង ចំណូលសរុប	ពាន់រៀល	ភាគរយធៀបនឹង ចំណូលសរុប
ចំណូលលើកដាក់ពីនាវាទៅទីលាន (Stevedoring)	៤៧.០៣៨.២៣៤	៤៩,៥៨%	៤១.៤៥៨.៦៣៧	៤៨,៧១%	៤១.៩២៦.២១១	៤៧,៩០%
ចំណូលលើកដាក់លើទីលាន (LOLO)	២៤.៧០៣.៨៥៣	២៦,០៤%	២៤.៦០៦.៦១៧	២៨,៩១%	២៥.២៨៨.៤១៨	២៨,៨៩%
ចំណូលពីសេវាកម្មនាវាចរ	១៨.៨៦២.៨២៤	១៩,៨៨%	១៥.៥៧៨.៥៤២	១៨,៣០%	១៥.៧១៤.០១៩	១៧,៩៥%
ចំណូលស្តុក ឃ្នាំង និងទីលាន	៣.០៨៨.៣៤០	៣,២៦%	២.៥៤៤.០៥៥	២,៩៩%	៣.៥៨៦.៨៤៣	៤,១០%
ចំណូលដឹកជញ្ជូន	២៨.៥១៥	០,០៣%	១.៨៩១	០,០០%	២១.៧៥១	០,០២%
ចំណូលនាវាទេសចរណ៍	-	-	-	-	-	-
ចំណូលពីតំបន់ សេដ្ឋកិច្ចពិសេស	៥៧៩.៤០៦	០,៦១%	៥១៣.៤០២	០,៦០%	៥៨៦.៤៤៣	០,៦៧%
ចំណូលជួលទីតាំង	៤៥៨.១៦១	០,៤៨%	៣៤៣.៧០៧	០,៤០%	៣២៥.៦១៧	០,៣៧%
ចំណូលផ្សេងៗទៀត	១១៨.០៨១	០,១២%	៧០.៥១៣	០,០៨%	៧៤.២៨០	០,០៨%
ចំណូលសរុប	៩៤.៨៧៧.៤១៤	១០០,០០%	៨៥.១១៧.៣៦៤	១០០,០០%	៨៧.៥២៣.៥៨១	១០០,០០%



ផ្នែកទី ៣

របាយការណ៍ហិរញ្ញវត្ថុដែលបានត្រួត
ពិនិត្យឡើងវិញដោយសវនករឯករាជ្យ



យោង: ៦១៨០៣៧២២/៦៧៣៥៧៣៥៨

របាយការណ៍ត្រួតពិនិត្យរបស់សវនករឯករាជ្យ

ជូនចំពោះ: ភាគទុនិក នៃកំពង់ផែស្វយ័តក្រុងព្រះសីហនុ

សេចក្តីផ្តើម

យើងខ្ញុំ បានធ្វើការត្រួតពិនិត្យលើព័ត៌មានហិរញ្ញវត្ថុសង្ខេបចន្លោះពេលដែលភ្ជាប់ជាមួយនេះ របស់កំពង់ផែស្វយ័តក្រុងព្រះសីហនុ (ហៅកាត់ថា "ក.ស.ស") ដែលរួមមានរបាយការណ៍ស្ថានភាពហិរញ្ញវត្ថុសង្ខេបចន្លោះពេលនាថ្ងៃទី៣០ ខែកញ្ញា ឆ្នាំ២០២៣ របាយការណ៍លទ្ធផលពេញលេញសង្ខេបចន្លោះពេលសម្រាប់ការិយបរិច្ឆេទបីខែ និងប្រាំបួនខែបញ្ចប់ថ្ងៃទី៣០ ខែកញ្ញា ឆ្នាំ២០២៣ និងរបាយការណ៍បម្រែបម្រួលមូលធនសង្ខេបចន្លោះពេល ព្រមទាំងរបាយការណ៍លំហូរសាច់ប្រាក់សង្ខេបចន្លោះពេល សម្រាប់ការិយបរិច្ឆេទប្រាំបួនខែបញ្ចប់ ថ្ងៃទី៣០ ខែកញ្ញា ឆ្នាំ២០២៣ និងព័ត៌មានគោលនយោបាយគណនេយ្យសារវន្ត និងកំណត់សម្គាល់ពន្យល់ផ្សេងៗ។ គណៈគ្រប់គ្រងទទួលខុសត្រូវក្នុងការរៀបចំ និងបង្ហាញព័ត៌មានហិរញ្ញវត្ថុសង្ខេបចន្លោះពេលដោយអនុលោមទៅតាមស្តង់ដារគណនេយ្យអន្តរជាតិ នៃកម្ពុជា លេខ៣៤ ស្តីពី "របាយការណ៍ហិរញ្ញវត្ថុចន្លោះពេល"។ ការទទួលខុសត្រូវរបស់យើងខ្ញុំ គឺបញ្ជាក់សេចក្តីសន្និដ្ឋានចំពោះព័ត៌មានហិរញ្ញវត្ថុសង្ខេបចន្លោះពេល ដោយផ្អែកទៅតាមការត្រួតពិនិត្យរបស់យើងខ្ញុំ។

វិសាលភាពនៃការត្រួតពិនិត្យ

យើងខ្ញុំ បានធ្វើការត្រួតពិនិត្យដោយអនុលោមទៅតាមស្តង់ដារអន្តរជាតិ នៃកម្ពុជា ស្តីពីការងារត្រួតពិនិត្យលេខ ២៤១០ "ការត្រួតពិនិត្យលើព័ត៌មានហិរញ្ញវត្ថុសង្ខេបចន្លោះពេលដោយសវនករឯករាជ្យរបស់អង្គភាព"។ ការត្រួតពិនិត្យលើព័ត៌មានហិរញ្ញវត្ថុសង្ខេបចន្លោះពេលរួមមាន ការសាកសួរដែលជាចម្បងទៅបុគ្គលទទួលខុសត្រូវលើបញ្ហាហិរញ្ញវត្ថុ និងគណនេយ្យ និងការអនុវត្តនីតិវិធីវិបែបវិភាគ និងការត្រួតពិនិត្យផ្សេងទៀត។ ការត្រួតពិនិត្យ មានវិសាលភាពតិចជាង ការធ្វើសវនកម្មដែលអនុលោមតាមស្តង់ដារអន្តរជាតិស្តីពីសវនកម្មនៃកម្ពុជា។ ជាលទ្ធផល ការត្រួតពិនិត្យនេះមិនអាចឲ្យយើងខ្ញុំទទួលបានការធានាអះអាងថា យើងខ្ញុំនឹងដឹងរាល់បញ្ហាសំខាន់ៗទាំងឡាយដែលនឹងអាចត្រូវបានរកឃើញដូចនៅក្នុងការងារសវនកម្មនោះទេ។ ហេតុដូច្នេះហើយ យើងខ្ញុំមិនបញ្ជាក់យោបល់សវនកម្មនោះទេ។

សេចក្តីសន្និដ្ឋាន

ដោយផ្អែកលើការត្រួតពិនិត្យរបស់យើងខ្ញុំ ពុំមានអ្វីដែលជាការចាប់អារម្មណ៍របស់យើងខ្ញុំ ដែលបណ្តាលឲ្យយើងខ្ញុំជឿជាក់ថាព័ត៌មានហិរញ្ញវត្ថុសង្ខេបចន្លោះពេលដែលភ្ជាប់មកជាមួយនេះ នាថ្ងៃទី៣០ ខែកញ្ញា ឆ្នាំ២០២៣ និងសម្រាប់ការិយបរិច្ឆេទបីខែ និងប្រាំបួនខែបញ្ចប់ មិនត្រូវបានរៀបចំឡើង (គ្រប់ទិដ្ឋភាពជាសារវន្តទាំងអស់) ដោយអនុលោមទៅតាមស្តង់ដារគណនេយ្យអន្តរជាតិ នៃកម្ពុជា លេខ៣៤ ស្តីពីរបាយការណ៍ហិរញ្ញវត្ថុចន្លោះពេល នោះទេ។



ឡាន ស៊ីនរតនា
ដៃគូសវនករ

អ៊ិនស៊ូ អ៊ែន យ៉ាង (ខេមបូឌា)
ក្រុមហ៊ុនគណនេយ្យករជំនាញ
សវនករប្រតិប្រតិ

រាជធានីភ្នំពេញ ព្រះរាជាណាចក្រកម្ពុជា
ថ្ងៃទី១៧ ខែវិច្ឆិកា ឆ្នាំ២០២៣

កំណត់ផែស្រុយតក្រុមព្រះសីហនុ

របាយការណ៍ស្ថានភាពហិរញ្ញវត្ថុសង្ខេបបណ្តោះអាសន្ន

នាថ្ងៃទី៣០ ខែកញ្ញា ឆ្នាំ២០២៣

	កំណត់ សម្គាល់	ថ្ងៃទី៣០ ខែកញ្ញា ឆ្នាំ២០២៣	ថ្ងៃទី៣១ ខែធ្នូ ឆ្នាំ២០២២
		មិនបានធ្វើសវនកម្ម ពាន់រៀល	បានធ្វើសវនកម្ម ពាន់រៀល
ទ្រព្យសកម្ម			
ទ្រព្យសកម្មរយៈពេលវែង			
ទ្រព្យ និងបរិក្ខារ	៦	១.០១០.២២៤.៤២៩	៩៦៣.៧១២.៧៨១
ទ្រព្យវិនិយោគ	៧	២៤៥.១៩១.០៦៧	២៤៨.២៩៦.៧០៥
ទ្រព្យសកម្មអរូបិយ	៨	៣.១៣៣.២៦៣	៤.០១៩.០៩១
		១.២៨៨.៤៤៨.៧៥៩	១.២១៦.០២៨.៥៧៧
ទ្រព្យសកម្មរយៈពេលខ្លី			
សន្និធិ	៩	៣៣.៥៧៣.២៦១	២៩.០៨៣.៣៦៤
គណនីអតិថិជន និងគណនីត្រូវទទួលផ្សេងៗ	១០	៤៥.៤៦២.៣៨៧	៣៧.៩៥៦.៨៦២
ប្រាក់បញ្ញើនៅធនាគាររយៈពេលខ្លី		១៥៧.៧៧៥.៦១៨	១០២.៩០៨.២៦៤
សាច់ប្រាក់ និងសាច់ប្រាក់សមមូល		១៣.៦៣៣.៧១២	២៣.៥៨៦.៣៦៨
		២៥០.៤៤៤.៩៧៨	១៩៣.៥៣៤.៨៥៨
ទ្រព្យសកម្មចាត់ថ្នាក់ជាទ្រព្យសម្រាប់លក់	១១	-	១៦.៥៨២.១៦១
		២៥០.៤៤៤.៩៧៨	២១០.១១៧.០១៩
ទ្រព្យសកម្មសរុប		១.៥៣៨.៩៩៣.៧៣៧	១.៤២៦.១៤៥.៥៩៦

កំណត់ផែស្រុយត្រូវបានស្រាវជ្រាវ

របាយការណ៍ស្ថានភាពហិរញ្ញវត្ថុសង្ខេបបណ្តោះអាសន្ន (ត្រីមាសទី១)

នាថ្ងៃទី៣០ ខែកញ្ញា ឆ្នាំ២០២៣

	កំណត់ សម្គាល់	ថ្ងៃទី៣០ ខែកញ្ញា ឆ្នាំ២០២៣	ថ្ងៃទី៣១ ខែធ្នូ ឆ្នាំ២០២២
		មិនបានធ្វើសវនកម្ម ពាន់រៀល	បានធ្វើសវនកម្ម ពាន់រៀល
មូលធន និងបំណុល			
មូលធន			
ដើមទុនបានបោះផ្សាយ	១២	៤៥០.៣០២.៨២៨	៤៥០.៣០២.៨២៨
បុព្វលាភភាគហ៊ុន	១២	៦៧.៧១៥.២៣៥	៦៧.៧១៥.២៣៥
ទុនបម្រុងផ្សេងៗ	១៣	៤៩.៥០៦.០៩៤	៤១.០៩០.៥៧២
ប្រាក់ចំណេញរក្សាទុក		៤០០.៤៨៨.៤៩៩	៣០៤.៦៩២.៣១១
		៩៦៨.០១២.៦៥៦	៨៦៣.៨០០.៩៧៦
មូលធនសរុប			
បំណុល			
បំណុលរយៈពេលវែង			
ប្រាក់កម្ចី	១៤	៣១៨.៦៥២.៦២៩	៣៦៤.៦៧៧.០៨៧
ប្រាក់កក់ពីភតិកៈ		១.០៣០.៥០០	១.០២៩.២៥០
កាតព្វកិច្ចអត្ថប្រយោជន៍ប្រាក់សោធននិវត្តន៍	១៥	៧២.៩៤៤.៣៦៦	៦៩.៨២៤.០៥៣
កាតព្វកិច្ចលើប្រាក់បំណាច់អតីតភាពការងារ		១.២០៣.៦៦៣	១.៣១៦.៧១៦
ចំណូលពន្យារ		១៣.៧២២.៣៤៤	១២.២០៣.២០០
សម្បទានពីរាជរដ្ឋាភិបាល	១៦	៤.៨៩៨.៤៨៥	-
បំណុលពន្ធពន្យារ		៣៦.៩១៨.៩៤៤	៣៣.០០៣.៣៥៤
		៤៤៩.៣៧០.៩៣១	៤៨២.០៥៣.៦៦០
បំណុលរយៈពេលខ្លី			
គណនីអ្នកផ្គត់ផ្គង់ និងគណនីត្រូវទូទាត់ផ្សេងៗ		៣៦.៤៦៩.៧៤៥	៣៥.០៦៦.០៧៣
ប្រាក់កម្ចី	១៤	២៧.៤៤៩.៤១៥	៣០.៤៣៣.៤៩០
កាតព្វកិច្ចអត្ថប្រយោជន៍ប្រាក់សោធននិវត្តន៍	១៥	៥.៣៥៥.១៦៤	៦.២១៤.៣៦៣
កាតព្វកិច្ចលើប្រាក់បំណាច់អតីតភាពការងារ		៩៨២.៧១១	១២៧.៧៣៩
ចំណូលពន្យារ		២៩១.៨០៣	១៧១.៦៧៩
សម្បទានពីរាជរដ្ឋាភិបាល	១៦	១៧១.៩១៥	-
បំណុលពន្ធលើប្រាក់ចំណូល		២០.៨៨៩.៣៩៧	៨.២៧៧.៦៤៦
		៩១.៦១០.១៥០	៨០.២៩០.៩៩០
បំណុលសរុប		៥៤០.៩៨១.០៨១	៥៦២.៣៤៤.៦៥០
មូលធន និងបំណុលសរុប		១.៥០៨.៩៩៣.៧៣៧	១.៤២៦.១៤៥.៥៩៦

កំណត់សម្គាល់ដែលបានភ្ជាប់មកជាមួយពិលេខ ១ ដល់លេខ ២៨ ជាផ្នែកមួយនៃព័ត៌មានហិរញ្ញវត្ថុសង្ខេបបណ្តោះអាសន្ននេះ។

កំណត់ផែស្រុកប្រទេសសីហនុ

របាយការណ៍លទ្ធផលពេញលេញសង្ខេបបណ្តោះអាសន្ន

សម្រាប់ការិយបរិច្ឆេទបីខែ និងប្រាំបួនខែបញ្ចប់ថ្ងៃទី៣០ ខែកញ្ញា ឆ្នាំ២០២៣

	កំណត់ សម្គាល់	ការិយបរិច្ឆេទបីខែបញ្ចប់		ការិយបរិច្ឆេទប្រាំបួនខែបញ្ចប់	
		ថ្ងៃទី៣០ ខែកញ្ញា ឆ្នាំ២០២៣	ថ្ងៃទី៣០ ខែកញ្ញា ឆ្នាំ២០២២	ថ្ងៃទី៣០ ខែកញ្ញា ឆ្នាំ២០២៣	ថ្ងៃទី៣០ ខែកញ្ញា ឆ្នាំ២០២២
		មិនបានធ្វើសវនកម្ម ពាន់រៀល	មិនបានធ្វើសវនកម្ម ពាន់រៀល	មិនបានធ្វើសវនកម្ម ពាន់រៀល	មិនបានធ្វើសវនកម្ម ពាន់រៀល
ចំណូល					
ចំណូលពីកិច្ចសន្យាជាមួយអតិថិជន	១៧	៩៤.២៥៥.០៣៩	៨៤.៦០៣.៩៦២	២៦២.៨៩៥.៨១៨	២៦៤.៩៧៩.៣០៦
ចំណូលពីការជួល	៧	៥៧៩.៤០៥	៥១៣.៤០២	១.៥៨៦.២៣៤	១.៧៥១.៤០១
ចំណូលសម្បទានពីរាជរដ្ឋាភិបាល	១៦	៤២.៩៧០	-	៨៥.៩៣៩	-
		៩៤.៨៧៧.៤១៤	៨៥.១១៧.៣៦៤	២៦៤.៥៦៨.៩៩១	២៦៦.៧៣០.៧០៧
ចំណាយ					
ចំណេញផ្សេងៗ - សុទ្ធ		១.៦០៣.០៩៤	៦០៥.០៤២	៨៨.១៨៥.៦៧៩	៨៦០.៣៧២
ប្រាក់បៀវត្សរ៍ ប្រាក់ឈ្នួល និងចំណាយពាក់ព័ន្ធ	១៨	(២៨.៥៧៥.០៤៩)	(២៧.៤៦៥.៦៩៥)	(៨៣.២៧១.០៩៩)	(៨៣.៤១០.២៩១)
សម្ភារៈ ផ្គត់ផ្គង់ការប្រើប្រាស់	១៩	(៣០.២៤៥.១៨០)	(២៦.៣៣២.៦៨០)	(៨៤.៩៩២.០៧៤)	(៨០.២២៣.៩១១)
ចំណាយរំលស់ទ្រព្យសកម្មរូបិយ និងអរូបិយ	២០	(១១.៩១១.២៧០)	(១១.៤៩១.៩៧៤)	(៣៥.២១៧.៦៣៦)	(៣៤.០០៤.៧៣៥)
ការជួសជុល និងថែទាំ		(៦១១.២៩៣)	(៤១១.២៩១)	(១.៦៧៥.៧៥៩)	(១.២៣៦.១៤៤)
ចំណាយផ្សេងៗ		(៦.៦០១.០០២)	(៦.៧៤៦.៤៩៣)	(២៨.៧៦០.៦០៧)	(២២.៨៥១.៤២៥)
		(៧៦.៣៨០.៧០០)	(៧១.៨៤៣.០៩១)	(១៤៥.៧៣១.៥០០)	(២២០.៨៦៦.១៣៤)
ចំណេញប្រតិបត្តិការ		១៨.៤៩៦.៧១៤	១៣.៦៧៤.២៧៣	១១៨.៨៣៦.៤៩១	៤៥.៩៦៤.៥៧៣
ចំណូលហិរញ្ញវត្ថុ - សុទ្ធ	២១	៧.៩០៧.៥៤៧	១០.៦១២.១០៧	២៦.៥៧៥.២៩៧	៦៤.០៧១.០៦៧
ចំណេញមុនគិតពន្ធលើប្រាក់ចំណូល		២៦.៤០៤.២៦១	២៣.២៨៦.៣៨០	១៤៥.៤១១.៧៨៨	១១០.០៣៥.៦៤០
ចំណាយពន្ធលើប្រាក់ចំណូល	២២	(៤.៤០៦.៣០៩)	(៣.៦៥០.៩៩៣)	(២៧.៤៧៨.៥១៤)	(១១.៧៧៥.៣៤៤)
ប្រាក់ចំណេញក្នុងគ្រា		២១.៩៩៧.៩៥២	២០.៦៣៥.៣៨៧	១១៧.៩៣៣.២៧៤	៩៨.២៦០.២៩៦
ប្រាក់ចំណេញក្នុងគ្រារបស់ភាគហ៊ុនិក		២១.៩៩៧.៩៥២	២០.៦៣៥.៣៨៧	១១៧.៩៣៣.២៧៤	៩៨.២៦០.២៩៦
ចំណេញពីការវាស់វែងឡើងវិញលើការកំណត់ កាតព្វកិច្ចអត្ថប្រយោជន៍	១៥, ២២	-	-	-	១១.៨៥៨.៨៤០
ប្រាក់ចំណេញពេញលេញសរុបក្នុងគ្រារបស់ ភាគហ៊ុនិក		២១.៩៩៧.៩៥២	២០.៦៣៥.៣៨៧	១១៧.៩៣៣.២៧៤	១១០.០១៩.១៣៦
ចំណេញក្នុងមួយភាគហ៊ុនរបស់ភាគហ៊ុនិកនៃ ក.ស.ស ក្នុងការិយបរិច្ឆេទនេះមានដូចខាងក្រោម៖					
ចំណេញមូលដ្ឋានក្នុងមួយភាគហ៊ុន (រៀល)	២៣	២៥៦,៤៧	២៣៥,៩២	១.៣៧៤,៩៦	១.១៤៤,៤៣

កំណត់សម្គាល់ដែលបានភ្ជាប់មកជាមួយពីលេខ ១ ដល់លេខ ២៨ ជាផ្នែកមួយនៃព័ត៌មានហិរញ្ញវត្ថុសង្ខេប
បណ្តោះអាសន្ននេះ។

កំណត់ផែស្រុយតក្រុងព្រះសីហនុ

របាយការណ៍បម្រែបម្រួលមូលធនសង្ខេបចន្លោះពេល

សម្រាប់ការិយបរច្ឆេទប្រាំបួនខែបញ្ចប់ថ្ងៃទី៣០ ខែកញ្ញា ឆ្នាំ២០២៣

	កំណត់ សម្គាល់	ដើមទុនបានបោះផ្សាយ (កំណត់សម្គាល់លេខ ១២) ពាន់រៀល	បុព្វលាភភាគហ៊ុន (កំណត់សម្គាល់លេខ ១២) ពាន់រៀល	ទុនបម្រុង (កំណត់សម្គាល់លេខ ១៣) ពាន់រៀល	ប្រាក់ចំណេញរក្សាទុក ពាន់រៀល	សរុប ពាន់រៀល
នាថ្ងៃទី១ ខែមករា ឆ្នាំ២០២៣ (បានធ្វើសវនកម្ម)		៤៥០.៣០២.៨២៨	៦៧.៧១៥.២៣៥	៤១.០៩០.៥៧២	៣០៤.៦៩២.៣១១	៨៦៣.៨០០.៩៥៦
ប្រាក់ចំណេញក្នុងគ្រា		-	-	-	១១៧.៩៣៣.២៧០	១១៧.៩៣៣.២៧០
ប្រាក់ចំណេញពេញលេញសរុបក្នុងគ្រា		-	-	-	១១៧.៩៣៣.២៧០	១១៧.៩៣៣.២៧០
ការផ្ទេរទៅទុនបម្រុង	១៣	-	-	៨.៤១៥.៥២២	(៨.៤១៥.៥២២)	-
ភាគលាភដែលបានប្រកាស និងបានបង់	២៤	-	-	-	(១៣.៧២១.៥៦០)	(១៣.៧២១.៥៦០)
នាថ្ងៃទី៣០ ខែកញ្ញា ឆ្នាំ២០២៣ (មិនបានធ្វើសវនកម្ម)		៤៥០.៣០២.៨២៨	៦៧.៧១៥.២៣៥	៤៩.៥០៦.០៩៤	៤០០.៤៨៨.៤៩៩	៩៦៨.០១២.៦៥៦
នាថ្ងៃទី១ ខែមករា ឆ្នាំ២០២២ (បានធ្វើសវនកម្ម)		៤៥០.៣០២.៨២៨	៦៧.៧១៥.២៣៥	៣១.៧១៩.៨៣២	២៣៤.១៥៦.២៦៤	៧៨៣.៨៣៤.១៥៩
ប្រាក់ចំណេញក្នុងគ្រា		-	-	-	៩៨.១៦០.២៩៦	៩៨.១៦០.២៩៦
ចំណេញពីការវាយតម្លៃឡើងវិញលើការកំណត់កាតព្វកិច្ចអត្ថប្រយោជន៍		-	-	-	១១.៨៥៨.៨៤០	១១.៨៥៨.៨៤០
ប្រាក់ចំណេញពេញលេញសរុបក្នុងគ្រា		-	-	-	១១០.០១៩.១៣៦	១១០.០១៩.១៣៦
ផ្ទេរទៅទុនបម្រុង	១៣	-	-	៩.៣៧០.៧៤០	(៩.៣៧០.៧៤០)	-
ភាគលាភដែលបានប្រកាស	២៤	-	-	-	(១៦.១០៧.២៦៨)	(១៦.១០៧.២៦៨)
នាថ្ងៃទី៣០ ខែកញ្ញា ឆ្នាំ២០២២ (មិនបានធ្វើសវនកម្ម)		៤៥០.៣០២.៨២៨	៦៧.៧១៥.២៣៥	៤១.០៩០.៥៧២	៣១៨.៦៩៧.៣៩២	៨៧៧.៨០៦.០២៧

កំណត់សម្គាល់ដែលបានភ្ជាប់មកជាមួយពីលេខ ១ ដល់លេខ ២៨ ជាផ្នែកមួយនៃព័ត៌មានហិរញ្ញវត្ថុសង្ខេបចន្លោះពេលនេះ។

កំណត់ផែស្វយ័តក្រុមព្រះសីហនុ

របាយការណ៍លំហូរសាច់ប្រាក់សង្ខេបបណ្តោះអាសន្ន

សម្រាប់ការិយបរិច្ឆេទប្រាំបួនខែបញ្ចប់ថ្ងៃទី៣០ ខែកញ្ញា ឆ្នាំ២០២៣

	កំណត់ សម្គាល់	ការិយបរិច្ឆេទប្រាំបួនខែបញ្ចប់	
		ថ្ងៃទី៣០ ខែកញ្ញា ឆ្នាំ២០២៣	ថ្ងៃទី៣០ ខែកញ្ញា ឆ្នាំ២០២២
		មិនបានធ្វើសវនកម្ម ពាន់រៀល	មិនបានធ្វើសវនកម្ម ពាន់រៀល
សកម្មភាពប្រតិបត្តិការ			
សាច់ប្រាក់បានពីប្រតិបត្តិការ	២៥	៦៣.០០៥.៨៨៥	៨៣.៨៥៩.៨១៤
ពន្ធលើប្រាក់ចំណូលបានបង់		(១០.៩៥១.១៧៧)	(១០.០០៧.៩៣៧)
លំហូរសាច់ប្រាក់សុទ្ធបានពីសកម្មភាពប្រតិបត្តិការ		៥២.០៥៤.៧០៨	៧៣.៨៥១.៨៧៧
សកម្មភាពវិនិយោគ			
ការទិញទ្រព្យ និងបរិក្ខារ	៦	(៧០.៣៨២.២៥៣)	(២២.៣៧២.៩៤៧)
ការទិញទ្រព្យវិនិយោគ	៧	(១.៩៤៣.៤៩៦)	(១.៣៩៩.៥៦៧)
ការដកប្រាក់បញ្ញើរយៈពេលខ្លីនៅធនាគារ		១០៧.៨២៨.០៥៤	-
ការដាក់ប្រាក់បញ្ញើរយៈពេលខ្លីនៅធនាគារ		(១៦១.៨៧៥.១០៩)	(១.៤៤៤.៨៧៩)
ការទិញទ្រព្យអរូបិយ		-	(២៥១.២៩៨)
ការប្រាក់បានទទួល		៥.០០១.០៣៦	៣.៨៨៨.៤២៤
ប្រាក់ទទួលបានពីការលក់ទ្រព្យសកម្មចាត់ថ្នាក់ជាទ្រព្យសម្រាប់លក់		៩៨.៧៩៧.៧៦៧	-
លំហូរសាច់ប្រាក់សុទ្ធប្រើប្រាស់ក្នុងសកម្មភាពវិនិយោគ		(២២.៥៧៤.០០១)	(២១.៦០០.២៦៧)
សកម្មភាពហិរញ្ញប្បទាន			
ភាគលាភបានបង់		(១៣.៧២១.៥៦០)	(១៦.១០៧.២៦៨)
ការសងប្រាក់កម្ចី		(២៣.២៣៨.២០២)	(២៥.១២៥.៧៦២)
ការប្រាក់បានបង់		(៧.៧១៤.៦៨៧)	(៨.៨៦៥.៩៤៧)
សាច់ប្រាក់ពីប្រាក់កម្ចី		៥.២៤១.០៨៦	១.៦០៩.២៥៤
លំហូរសាច់ប្រាក់សុទ្ធប្រើប្រាស់ក្នុងសកម្មភាពហិរញ្ញប្បទាន		(៣៩.៤៣៣.៣៦៣)	(៤៨.៤៨៩.៧២៣)
(តំហាយ)/កំណើនសាច់ប្រាក់ និងសាច់ប្រាក់សមមូលសុទ្ធ		(៩.៩៥២.៦៥៦)	៣.៧៦១.៨៨៧
សាច់ប្រាក់ និងសាច់ប្រាក់សមមូលដើមគ្រា		២៣.៥៨៦.៣៦៨	២២.៤៦៤.៩២៩
សាច់ប្រាក់ និងសាច់ប្រាក់សមមូលចុងគ្រា		១៣.៦៣៣.៧១២	២៦.២២៦.៨១៦

កំណត់សម្គាល់ដែលបានភ្ជាប់មកជាមួយពិលេខ ១ ដល់ពិលេខ ២៨ ជាផ្នែកមួយនៃព័ត៌មានហិរញ្ញវត្ថុសង្ខេប
ចន្លោះពេលនេះ។

កំពង់ផែស្វយ័តក្រុងព្រះសីហនុ

កំណត់សម្គាល់លើព័ត៌មានហិរញ្ញវត្ថុសង្ខេបបណ្តោះអាសន្ន

សម្រាប់ការិយបរិច្ឆេទបីខែ និងប្រាំបួនខែបញ្ចប់ថ្ងៃទី៣០ ខែកញ្ញា ឆ្នាំ២០២៣

១. ព័ត៌មានទូទៅ

កំពង់ផែស្វយ័តក្រុងព្រះសីហនុ (ហៅកាត់ថា “ក.ស.ស”) គឺជាគ្រឹះស្ថានស្វយ័តសាធារណៈ ដែលស្ថិតក្រោមការគ្រប់គ្រងផ្នែកបច្ចេកទេសរបស់ក្រសួងសាធារណការ និងដឹកជញ្ជូន និងស្ថិតក្រោមការត្រួតពិនិត្យលើផ្នែកហិរញ្ញវត្ថុរបស់ក្រសួងសេដ្ឋកិច្ច និងហិរញ្ញវត្ថុ ដែលមានការិយាល័យកណ្តាលរបស់ខ្លួននៅក្នុងខេត្តព្រះសីហនុ ព្រះរាជាណាចក្រកម្ពុជា។

ក.ស.ស គឺជានីតិបុគ្គលដែលមានលក្ខណៈស្វយ័តទាំងផ្នែករដ្ឋបាល និងហិរញ្ញវត្ថុ និងត្រូវបានបង្កើតឡើងដោយអនុលោមទៅតាមអនុក្រឹត្យលេខ៥០ អនក្រ.បក ចុះថ្ងៃទី១៧ ខែកក្កដា ឆ្នាំ១៩៩៨ ដែលបានផ្តល់ស្ថានភាពទូទៅឲ្យ ក.ស.ស ជាស្ថាប័នស្វយ័តសាធារណៈ។

ក.ស.ស បានចុះបញ្ជីជាសហគ្រាសសាធារណៈគ្រប់គ្រងដោយរដ្ឋ នៅក្រសួងពាណិជ្ជកម្ម និងទទួលបានវិញ្ញាបនបត្រចុះបញ្ជីលេខ Co.៤៧៨៤ET/២០១៧ ចុះថ្ងៃទី២១ ខែកុម្ភៈ ឆ្នាំ២០១៧។ ភាគហ៊ុនប្រភេទ “គ” របស់ ក.ស.ស ត្រូវបានចុះបញ្ជីនៅរដ្ឋបាលប្រកបដោយ (ហៅកាត់ថា “ផមក”) នៅថ្ងៃទី៨ ខែមិថុនា ឆ្នាំ២០១៧។

បច្ចុប្បន្ន ក.ស.ស គឺជាកំពង់ផែសមុទ្រអន្តរជាតិ និងជាកំពង់ផែសមុទ្រជ្រៅពាណិជ្ជកម្មតែមួយគត់នៅក្នុងព្រះរាជាណាចក្រកម្ពុជា។ អនុលោមទៅតាមអនុក្រឹត្យស្តីពី បេសកកម្មរបស់ ក.ស.ស គឺផ្តល់សេវាកំពង់ផែសមុទ្រ និងសកម្មភាពផ្សេងៗដែលពាក់ព័ន្ធនឹងសេវាកំពង់ផែសមុទ្រដូចខាងក្រោម៖

- កណ្តាលកិច្ចនាំនាវាចេញ - ចូល និងផ្តល់ភស្តុភារដល់នាវា ធ្វើបែបបទនាវា ចេញ ចូល
- លើកដាក់ ផ្ទេរចេញ និងដឹកជញ្ជូនទំនិញ
- រក្សា ស្តុកទំនិញ ឃ្នាំង - ទីលាន
- ការងារអភិវឌ្ឍន៍ ស្តារ និងពង្រីកហេដ្ឋារចនាសម្ព័ន្ធរបស់ ក.ស.ស ដែលមានស្រាប់
- ទទួលខុសត្រូវ លើសុខុមាលភាព សុវត្ថិភាព និងសណ្តាប់ធ្នាប់ក្នុងតំបន់គ្រប់គ្រង និង
- ប្តេជ្ញាធ្វើការគ្រប់គ្រង និងចាត់ចែងសកម្មភាពប្រតិបត្តិការឲ្យមានប្រសិទ្ធភាព និងមានការរីកចម្រើន។

ក្នុងនាមជាស្ថាប័នស្វយ័តសាធារណៈ ក.ស.ស ទទួលបានអំណាច និងកាតព្វកិច្ចទាំងឡាយពីរាជរដ្ឋាភិបាលកម្ពុជា ដើម្បីបំពេញបេសកកម្មស្របតាមកម្មវត្ថុទាំងនេះ។

ការិយាល័យចុះបញ្ជីរបស់ ក.ស.ស មានអាសយដ្ឋាននៅតិរៈវិថី សម្តេចអគ្គមហាសេនាបតីតេជោហ៊ុន សែន សង្កាត់លេខ៣ ក្រុងព្រះសីហនុ ខេត្តព្រះសីហនុ នៃព្រះរាជាណាចក្រកម្ពុជា។

ក្រុមប្រឹក្សាភិបាលបានអនុម័តឲ្យចេញផ្សាយព័ត៌មានហិរញ្ញវត្ថុសង្ខេបបណ្តោះអាសន្ន នៅថ្ងៃទី១៧ ខែវិច្ឆិកា ឆ្នាំ២០២៣។

កំណត់សម្គាល់ផែនការស្រុកព្រះសីហនុ

កំណត់សម្គាល់លើព័ត៌មានហិរញ្ញវត្ថុសង្ខេបចន្លោះពេល (តពីទំព័រមុន)
សម្រាប់ការិយបរិច្ឆេទបីខែ និងប្រាំបួនខែបញ្ចប់ថ្ងៃទី៣០ ខែកញ្ញា ឆ្នាំ២០២៣

២. មូលដ្ឋាននៃការរៀបចំ និងបម្រែបម្រួលនៃគោលការណ៍របស់ ក.ស.ស

២.១ មូលដ្ឋានក្នុងការរៀបចំ

ព័ត៌មានហិរញ្ញវត្ថុសង្ខេបចន្លោះពេលសម្រាប់ការិយបរិច្ឆេទបីខែ និងប្រាំបួនខែបញ្ចប់ថ្ងៃទី៣០ ខែកញ្ញា ឆ្នាំ២០២៣ ត្រូវបានរៀបចំឡើងដោយអនុលោមទៅតាមស្តង់ដារគណនេយ្យអន្តរជាតិ នៃ កម្ពុជា លេខ៣៤ ស្តីពី របាយការណ៍ហិរញ្ញវត្ថុចន្លោះពេល ("CIAS ៣៤")។ ក.ស.ស បានរៀបចំ ព័ត៌មានហិរញ្ញវត្ថុសង្ខេបចន្លោះពេល ដោយផ្អែកលើមូលដ្ឋានដែល ក.ស.ស នឹងបន្តប្រតិបត្តិការជា និរន្តរភាព។ ក្រុមប្រឹក្សាភិបាលសន្មតថា មិនមានភាពមិនប្រាកដប្រជា ជាសារវន្តណាមួយ ដែល នាំឲ្យមានការសង្ស័យលើការសន្មតរបស់ក្រុមប្រឹក្សាភិបាលនោះទេ។ ក្រុមប្រឹក្សាភិបាលធ្វើការ វិនិច្ឆ័យថា មានការរំពឹងទុកសមស្របដែល ក.ស.ស មានធនធានគ្រប់គ្រាន់សម្រាប់ប្រតិបត្តិការ នាពេលអនាគត និងមិនតិចជាង១២ខែ គិតពីការិយបរិច្ឆេទបញ្ចប់ នៃរបាយការណ៍។

ព័ត៌មានហិរញ្ញវត្ថុសង្ខេបចន្លោះពេលនេះ មិនរួមបញ្ចូលនូវរាល់ព័ត៌មាន និងកំណត់សម្គាល់ដែល បានតម្រូវនៅក្នុងរបាយការណ៍ហិរញ្ញវត្ថុដែលបានធ្វើសវនកម្មប្រចាំឆ្នាំទេ និងត្រូវបានអានភ្ជាប់ ជាមួយនឹងរបាយការណ៍ហិរញ្ញវត្ថុប្រចាំឆ្នាំរបស់ ក.ស.ស សម្រាប់ការិយបរិច្ឆេទបញ្ចប់ថ្ងៃទី៣១ ខែធ្នូ ឆ្នាំ២០២២ ដែលត្រូវបានរៀបចំឡើង ដោយអនុលោមទៅតាមស្តង់ដាររបាយការណ៍ទាក់ទង នឹងហិរញ្ញវត្ថុអន្តរជាតិ នៃកម្ពុជា ("CIFRS")។

គោលនយោបាយគណនេយ្យខាងក្រោមត្រូវបានប្រើដោយ ក.ស.ស ក្នុងអំឡុងការិយបរិច្ឆេទ៖

សម្បទានពីរាជរដ្ឋាភិបាល

សម្បទានពីរាជរដ្ឋាភិបាល ត្រូវបានទទួលស្គាល់នៅពេល ដែលមានការធានាសមហេតុផលថា សម្បទាននឹងត្រូវបានទទួល ហើយលក្ខខណ្ឌដែលបានភ្ជាប់ជាមួយទាំងអស់នឹងត្រូវបានអនុលោម តាម។ នៅពេលដែលសម្បទានទាក់ទងនឹងធាតុចំណាយ សម្បទានពីរាជរដ្ឋាភិបាលត្រូវបាន ទទួលស្គាល់ជាចំណូលតាមមូលដ្ឋានជាប្រព័ន្ធក្នុងអំឡុងពេលដែលថ្លៃដើមពាក់ព័ន្ធនោះ (ដែល សម្បទានពីរាជរដ្ឋាភិបាលមានបំណងដើម្បីទូទាត់) ត្រូវបានទទួលស្គាល់ជាចំណាយ។ នៅពេល ដែលសម្បទានទាក់ទងនឹងទ្រព្យសកម្ម សម្បទាននោះត្រូវបានទទួលស្គាល់ជាចំណូលក្នុងចំនួន ស្មើគ្នាក្នុងអំឡុងពេលនៃការរំពឹងទុកអាយុកាលទ្រព្យសកម្មដែលពាក់ព័ន្ធ។

នៅពេលដែល ក.ស.ស ទទួលបានសម្បទានជាទ្រព្យសកម្មដែលមិនមែនជាប្រិយប័ណ្ណទ្រព្យ សកម្ម និងសម្បទានត្រូវបានកត់ត្រាក្នុងតម្លៃធម្មតា និងទទួលស្គាល់នៅក្នុងប្រាក់ចំណេញ ឬខាត ក្នុងអំឡុង ពេលនៃការរំពឹងទុកនៃអាយុកាលទ្រព្យសកម្ម ដោយផ្អែកលើតម្លៃនៃការប្រើប្រាស់នៃ អត្ថប្រយោជន៍ នៃទ្រព្យសកម្មដែលមាន ដោយការទទួលស្គាល់បណ្តាក់ស្មើគ្នាប្រចាំឆ្នាំ។

កំណត់សម្គាល់ផែស្រយាត្រូវបានស្រាវជ្រាវសីហនុ

កំណត់សម្គាល់លើព័ត៌មានហិរញ្ញវត្ថុសង្ខេបចន្លោះពេល (តពីទំព័រមុន)
សម្រាប់ការិយបរិច្ឆេទបីខែ និងប្រាំបួនខែបញ្ចប់ថ្ងៃទី៣១ ខែកញ្ញា ឆ្នាំ២០២៣

២. មូលដ្ឋាននៃការរៀបចំ និងបម្រែបម្រួលនៃគោលការណ៍របស់ ក.ស.ស (តពីទំព័រមុន)

២.២ ស្តង់ដារគណនេយ្យថ្មី ការបកស្រាយ និងការធ្វើវិសោធនកម្ម ដែលបានអនុវត្តដោយ ក.ស.ស

គោលការណ៍គណនេយ្យសំខាន់ៗ ដែលបានប្រើក្នុងការរៀបចំព័ត៌មានហិរញ្ញវត្ថុសង្ខេបចន្លោះពេលនេះ គឺដូចទៅនឹងគោលការណ៍គណនេយ្យសំខាន់ៗ ដែលបានប្រើក្នុងការរៀបចំរបាយការណ៍ហិរញ្ញវត្ថុរបស់ ក.ស.ស ដែលបានធ្វើសវនកម្មសម្រាប់ការិយបរិច្ឆេទបញ្ចប់ថ្ងៃទី៣១ ខែធ្នូ ឆ្នាំ២០២២ លើកលែងស្តង់ដារគណនេយ្យថ្មី ដែលនឹងមានប្រសិទ្ធភាពនាថ្ងៃទី១ ខែមករា ឆ្នាំ២០២៣។ ក.ស.ស មិនទាន់បានអនុវត្តមូលដ្ឋានគណនេយ្យកំណត់លើស្តង់ដារ ការបកស្រាយ ឬ វិសោធនកម្មណាមួយ ដែលត្រូវបានបោះផ្សាយ តែមិនទាន់មានប្រសិទ្ធភាពទេ។

ស្តង់ដារគណនេយ្យដែលបានធ្វើវិសោធនកម្ម ដូចបានសង្ខេបខាងក្រោមនឹងអនុវត្តលើកទីមួយនៅក្នុងឆ្នាំ២០២៣ តែមិនប៉ះពាល់ដល់របាយការណ៍ហិរញ្ញវត្ថុសង្ខេបចន្លោះពេលរបស់ ក.ស.ស។

- CIFRS ១៧ - កិច្ចសន្យាធានារ៉ាប់រង
- និយមន័យនៃការប៉ាន់ស្មានគណនេយ្យ - ការធ្វើវិសោធនកម្មលើ CIAS ៨
- ការលាតត្រដាងព័ត៌មានគោលនយោបាយគណនេយ្យ - ការធ្វើវិសោធនកម្មលើ CIAS ១ និង CIFRS សេចក្តីថ្លែងការណ៍អនុវត្តន៍ ២
- ពន្ធពន្យារពាក់ព័ន្ធនឹងទ្រព្យសកម្ម និងបំណុលដែលកើតចេញពីប្រតិបត្តិការតែមួយ - ការធ្វើវិសោធនកម្មលើ CIAS ១២។

៣. ការវិនិច្ឆ័យ ការប៉ាន់ស្មាន និងការសន្មតរបស់គណៈគ្រប់គ្រង

ការរៀបចំព័ត៌មានហិរញ្ញវត្ថុសង្ខេបចន្លោះពេល តម្រូវឲ្យគណៈគ្រប់គ្រងធ្វើការវិនិច្ឆ័យ ការប៉ាន់ស្មាន និងការសន្មតដែលមានផលប៉ះពាល់ដល់ការអនុវត្តគោលការណ៍គណនេយ្យ និងចំនួនដែលបានរាយការណ៍របស់ទ្រព្យសកម្ម បំណុល ចំណូល និងចំណាយ។ លទ្ធផលជាក់ស្តែងអាចនឹងខុសពីការប៉ាន់ស្មានទាំងនេះ។

ក្នុងការរៀបចំព័ត៌មានហិរញ្ញវត្ថុសង្ខេបចន្លោះពេល ការវិនិច្ឆ័យសំខាន់ៗដែលគណៈគ្រប់គ្រងបានធ្វើឡើងក្នុងការអនុវត្តគោលការណ៍គណនេយ្យរបស់ ក.ស.ស និងប្រភពសំខាន់ៗក្នុងការប៉ាន់ស្មានភាពច្បាស់លាស់ គឺដូចគ្នាទៅនឹងការវិនិច្ឆ័យដែលបានអនុវត្តនៅក្នុងរបាយការណ៍ហិរញ្ញវត្ថុសម្រាប់ការិយបរិច្ឆេទបញ្ចប់ថ្ងៃទី៣១ ខែធ្នូ ឆ្នាំ២០២២។

៤. ការគ្រប់គ្រងហានិភ័យហិរញ្ញវត្ថុ

៤.១ កត្តាហានិភ័យហិរញ្ញវត្ថុ

ក.ស.ស ត្រូវប្រឈមមុខនឹងហានិភ័យផ្សេងៗដូចជា៖ ហានិភ័យទីផ្សារ (រួមមាន ហានិភ័យការប្តូររូបិយប័ណ្ណ និងហានិភ័យអត្រាការប្រាក់) ហានិភ័យឥណទាន និងហានិភ័យសាច់ប្រាក់ងាយស្រួល។

កំណត់សម្គាល់ផែនការស្របច្រកសីហនុ

កំណត់សម្គាល់លើព័ត៌មានហិរញ្ញវត្ថុសង្ខេបចន្លោះពេល (តពីទំព័រមុន)
សម្រាប់ការិយបរិច្ឆេទបីខែ និងប្រាំបួនខែបញ្ចប់ថ្ងៃទី៣០ ខែកញ្ញា ឆ្នាំ២០២៣

៤. ការគ្រប់គ្រងហានិភ័យហិរញ្ញវត្ថុ (តពីទំព័រមុន)

៤.១ កត្តាហានិភ័យហិរញ្ញវត្ថុ (តពីទំព័រមុន)

ការរៀបចំព័ត៌មានហិរញ្ញវត្ថុសង្ខេបចន្លោះពេល មិនតម្រូវឱ្យមបញ្ចូលនូវព័ត៌មាន និងការលាតត្រដាងហានិភ័យហិរញ្ញវត្ថុទាំងអស់ដូចការរៀបចំរបាយការណ៍ហិរញ្ញវត្ថុប្រចាំឆ្នាំទេ ហើយគួរអានភ្ជាប់ជាមួយនឹងរបាយការណ៍ហិរញ្ញវត្ថុសម្រាប់ការិយបរិច្ឆេទបញ្ចប់ថ្ងៃទី៣១ ខែធ្នូ ឆ្នាំ២០២២។

៤.២ តម្លៃសមស្របរបស់ទ្រព្យសកម្មហិរញ្ញវត្ថុ និងបំណុលហិរញ្ញវត្ថុវាស់វែងតាមរំលស់ថ្លៃដើម

វិធីសាស្ត្រ និងការសន្មត ដែលបានប្រើក្នុងការប៉ាន់ស្មានតម្លៃសមស្របនៃឧបករណ៍ហិរញ្ញវត្ថុ មានដូចខាងក្រោម៖

- (ក) សាច់ប្រាក់ និងសាច់ប្រាក់សមមូល និងប្រាក់បញ្ញើនៅធនាគាររយៈពេលខ្លី - តម្លៃយោងនៃគណនីទាំងនេះ មានតម្លៃប្រហាក់ប្រហែលនឹងតម្លៃសមស្រប ដោយសារវាមានរយៈពេលខ្លី។
- (ខ) គណនីអតិថិជន និងគណនីត្រូវទទួលផ្សេងៗ - តម្លៃយោងដកសំវិធានធនលើអ៊ុយប៊ែរមិនមានតម្លៃប្រហាក់ប្រហែលនឹងតម្លៃសមស្រប ដោយសារគណនីទាំងនេះស្ថិតនៅក្រោមលក្ខខណ្ឌឥណទានធម្មតា និងមានរយៈពេលខ្លី។
- (គ) គណនីអ្នកផ្គត់ផ្គង់ និងគណនីត្រូវទូទាត់ផ្សេងៗ - តម្លៃយោងនៃគណនីអ្នកផ្គត់ផ្គង់ និងគណនីត្រូវទូទាត់ផ្សេងៗ គឺត្រូវបានចាត់ទុកថាមានតម្លៃដូចគ្នាជាមួយតម្លៃសមស្រប ដោយសារគណនីទាំងនេះមានរយៈពេលខ្លី។
- (ឃ) ប្រាក់កម្ចី - តម្លៃសមស្របនៃប្រាក់កម្ចី ត្រូវបានប៉ាន់ស្មានដោយធ្វើអប្បហារលើលំហូរសាច់ប្រាក់ចេញក្នុងកិច្ចសន្យានាពេលអនាគត ដោយប្រើអត្រាប្រាក់កម្ចីនាពេលបច្ចុប្បន្ន។

ក្នុងអំឡុងការិយបរិច្ឆេទ ក.ស.ស មិនបានផ្លាស់ប្តូរវិធីសាស្ត្រ និងការសន្មត ដែលត្រូវបានប្រើប្រាស់ដើម្បីប៉ាន់ស្មានតម្លៃសមស្របនៃឧបករណ៍ហិរញ្ញវត្ថុទេ ហើយក៏មិនមានការផ្ទេរនៅក្នុងឋានានុក្រមនៃតម្លៃសមស្របដែរ។

៥. ព័ត៌មានប្រតិបត្តិការតាមផ្នែក

ក.ស.ស មានការវាយការណ៍តាមផ្នែកដែលមាននូវសេវារបស់កំពង់ផែដូចខាងក្រោម៖

- ការលើកដាក់ពិន្ទុ
- ការលើកដាក់លើទីលាន (LO-LO)
- សេវាកម្មផែ
- ការរក្សាទុកកុងតឺន័រ។

មិនមានប្រតិបត្តិការតាមផ្នែក ដែលត្រូវបានប្រមូលផ្តុំដើម្បីបង្កើតជាផ្នែកអាជីវកម្មប្រតិបត្តិការតាមផ្នែកដែលអាចវាយការណ៍បានខាងលើ។

កំណត់សម្គាល់ស្រុកព្រះសីហនុ

កំណត់សម្គាល់លើព័ត៌មានហិរញ្ញវត្ថុសង្ខេបបណ្តោះអាសន្ន (តពីទំព័រមុន)
សម្រាប់ការិយបរិច្ឆេទថ្ងៃ ខែ និងប្រាំបួនខែបញ្ចប់ថ្ងៃទី៣០ ខែកញ្ញា ឆ្នាំ២០២៣

៥. ព័ត៌មានប្រតិបត្តិការតាមផ្នែក (តពីទំព័រមុន)

ប្រធានអ្នកសម្រេចចិត្តផ្នែកប្រតិបត្តិការ ("CODM") (ក្រុមគណៈគ្រប់គ្រង) ពិនិត្យរបាយការណ៍ គ្រប់គ្រងផ្ទៃក្នុង ដែលបានរាយការណ៍អំពីលទ្ធផល នៃសេវាតាមផ្នែករបស់កំពង់ផែទាំងមូល ដើម្បី វាយតម្លៃអំពីលទ្ធផល និងការបែងចែកធនធាន។ ក្រុមគណៈគ្រប់គ្រងវាយតម្លៃអំពីលទ្ធផលនៃ ប្រតិបត្តិការតាមផ្នែក ដោយផ្អែកលើការវាស់វែងចំណូលដុល (កំណត់សម្គាល់លេខ ១៧)។ ក្រុម គណៈគ្រប់គ្រងក៏ពិនិត្យឡើងវិញលើចំណេញមុនគិតពន្ធ និងចំណេញសុទ្ធទាំងមូល ធៀបនឹង ការិយបរិច្ឆេទមុនៗ។ លើសពីនេះ ក.ស.ស ក៏មានការវិនិយោគទ្រព្យសកម្មនៅតំបន់សេដ្ឋកិច្ច ពិសេស ដែលមានធ្វើប្រតិបត្តិការជាភាគីម្ចាស់ទ្រព្យដួល និងទទួលបានចំណូលពីការដួលផងដែរ (កំណត់សម្គាល់លេខ ៧)។

ប្រាក់ចំណូលសំខាន់របស់ក.ស.ស ទទួលបានមកពីអតិថិជនខាងក្រៅ។ ក.ស.ស មានទីតាំងស្ថិត នៅក្នុងខេត្តព្រះសីហនុ ហើយប្រាក់ចំណូលភាគច្រើន មានប្រភពចេញពីខេត្តព្រះសីហនុ និងតំបន់ ជុំវិញ។

ចំណូល ចំនួន ២៤.៧៧៥.១៨៤ ពាន់រៀល និង ៦៨.០៦៥.៥៦៨ ពាន់រៀល ត្រូវបានទទួលពី អតិថិជនធំៗ របស់ ក.ស.ស ដែលរួមចំណែកយ៉ាងហោចណាស់ ១០ភាគរយ នៃចំណូលតាមផ្នែក ដែលបាន រាយការណ៍សរុបសម្រាប់ការិយបរិច្ឆេទថ្ងៃ ខែ និងប្រាំបួនខែបញ្ចប់ថ្ងៃទី៣០ ខែកញ្ញា ឆ្នាំ២០២៣ (រៀងគ្នា)។

ប្រតិបត្តិការតាមរដូវកាល

ផ្នែក 'សេវាកម្មកំពង់ផែ' គឺពឹងផ្អែកជាចម្បងលើកម្រិតនៃការនាំចូល និងនាំចេញទំនិញឆ្លងកាត់ ដែលត្រូវបានជះឥទ្ធិពលដោយផ្ទាល់ ដោយតម្រូវការរបស់អតិថិជនចុងក្រោយសម្រាប់ទំនិញ។ ដោយសារលក្ខណៈតាមរដូវកាលនៃផ្នែកនេះ ប្រាក់ចំណូលដែលនឹងខ្ពស់ជាងមុនជាធម្មតាត្រូវ បានរំពឹងទុកនៅក្នុងឆមាសទីពីរនៃឆ្នាំ។ ចំណូលខ្ពស់ក្នុងអំឡុងពេល ខែកក្កដា ដល់ ខែវិច្ឆិកា ភាគច្រើនបណ្តាលមកពីការកើនឡើងនៃកម្រិតទំនិញឆ្លងកាត់ ដោយសារតែតម្រូវការ និង តវិយាបថចំណាយរបស់អតិថិជន ក្នុងអំឡុងរដូវកាលវិស្សមកាល។

កំពង់ផែស្វយ័តក្រុងព្រះសីហនុ

កំណត់សម្គាល់លើព័ត៌មានហិរញ្ញវត្ថុសង្ខេបបណ្តោះអាសន្ន (តំបន់ទំព័រមុន)
សម្រាប់ការិយបរិច្ឆេទបីខែ និងប្រាំបួនខែបញ្ចប់ថ្ងៃទី៣០ ខែកញ្ញា ឆ្នាំ២០២៣

៦. ទ្រព្យ និងបរិក្ខារ

២០២៣ (មិនបានធ្វើសវនកម្ម)

	ដីធ្លី	ការកែលម្អដីធ្លី	អគារ*	បរិក្ខារ បច្ចេកទេស	គ្រឿងសង្ហារឹម និងគ្រឿងបំពាក់	កុំព្យូទ័រ និងបរិក្ខារ ការិយាល័យ	យានយន្ត	បរិក្ខារ កំពង់ផែសមុទ្រ	សំណង់កំពុង សាងសង់	ប៉ាឡែត	សរុប
	ពាន់រៀល	ពាន់រៀល	ពាន់រៀល	ពាន់រៀល	ពាន់រៀល	ពាន់រៀល	ពាន់រៀល	ពាន់រៀល	ពាន់រៀល	ពាន់រៀល	ពាន់រៀល
ថ្លៃដើម											
នាថ្ងៃទី១ ខែមករា ឆ្នាំ២០២៣ (បានធ្វើសវនកម្ម)	២៩៦.៧៣៥.៤០៩	៦០.៣៦៨.២២៨	៣៤៩.២៥៨.០៥៨	៣៩.៧៤២.៣១៧	២.៤៥៧.១០៩	១៣.១៨៧.២៧៨	៦០.៣០៨.៥៩៤	២៧៧.៥៥៥.៣៧៧	៤១.៤៤៥.៩៣៨	១.១១៦.៤៥៥	១.១៤២.៥៧៤.១៦៣
ការទិញបន្ថែម*	-	១.០៩១.៤០២	៧.៩៩៩.៩៣២	២.៤៥៦.៤១៣	៤៩២.៨៦៣	៣៣៧.០៤៩	២១.៩៧២.៨១៥	១.១៩៩.២២៨	៣៩.៤៤៤.៦២០	-	៧៥.៧៩៤.៣២២
នាថ្ងៃទី៣០ ខែកញ្ញា ឆ្នាំ២០២៣	២៩៦.៧៣៥.៤០៩	៦១.៤៥៩.៦៣០	៣៥៧.២៥៧.៩៩០	៤២.២៩៨.៧៣០	៣.៣៤៩.៩៧២	១៣.៥២៤.៣២៧	៨២.២៨១.៤០៩	២៧៨.៧៥៣.៦០៥	៨០.៨៩០.៥៥៨	១.១១៦.៤៥៥	១.២១៨.៣៦៨.៤៨៥
រំលស់បង្ក											
នាថ្ងៃទី១ ខែមករា ឆ្នាំ២០២៣ (បានធ្វើសវនកម្ម)	-	(១០.២៨៤.៨៤៨)	(៤៩.៦៣៣.១៣៩)	(១៧.៩៣០.០២៤)	(២.២៣៣.៧២០)	(១០.៤៥៤.៩៦៥)	(១៧.១៩២.២៩១)	(៧០.០៩៥.៤៦៨)	-	(១.០៣៦.៩១៧)	(១៧៨.៨៦១.៣៨២)
រំលស់	-	(២.២០៦.៤៨៧)	(៧.៦១៥.៩៩៤)	(៣.១៧០.១១០)	(៣៣៨.៤២៩)	(១.៣២៩.៤៦៥)	(៤.០៥៧.៧៤៩)	(១០.៥៥០.៣២៦)	-	(១៤.១១៤)	(២៩.២៨២.៦៧៤)
នាថ្ងៃទី៣០ ខែកញ្ញា ឆ្នាំ២០២៣	-	(១២.៤៩១.៣៣៥)	(៥៧.២៤៩.១៣៣)	(២១.១០០.១៣៤)	(២.៥៧២.១៤៩)	(១១.៧៨៤.៤៣០)	(២១.២៥០.០៤០)	(៨០.៦៤៥.៧៩៤)	-	(១.០៥១.០៣១)	(២០៨.១៤៤.០៥៦)
កម្រៃក្នុងបញ្ជីសុទ្ធ											
នាថ្ងៃទី៣០ ខែកញ្ញា ឆ្នាំ២០២៣	២៩៦.៧៣៥.៤០៩	៤៨.៩៦៨.២៤៥	៣០០.០០៨.៨៥៧	២១.៤៩៨.៥៩៦	៧៧៧.៨២៣	១.៧៣៩.៨៩៧	៦១.០៣១.៣៦៩	១៩៨.១០៧.៨១១	៨០.៨៩០.៥៥៨	៦៥.៤៤១	១.០១០.២២៤.៤២៩

កំពង់ផែស្វយ័តក្រុងព្រះសីហនុ

កំណត់សម្គាល់លើព័ត៌មានហិរញ្ញវត្ថុសង្ខេបបណ្តោះអាសន្ន (ត្រីមាសទី១)
សម្រាប់ការិយបរិច្ឆេទបីខែ និងប្រាំបួនខែបញ្ចប់ថ្ងៃទី៣០ ខែកញ្ញា ឆ្នាំ២០២៣

៦. ទ្រព្យ និងបរិក្ខារ (ត្រីមាសទី១)

២០២២ (បានធ្វើសវនកម្ម)

	ដីធ្លី	ការកែលម្អដីធ្លី	អគារ	បរិក្ខារ បច្ចេកទេស	គ្រឿងសង្ហារឹម និងគ្រឿងបំពាក់	កុំព្យូទ័រ និងបរិក្ខារ ការិយាល័យ	យានយន្ត	បរិក្ខារ កំពង់ផែសមុទ្រ	សំណង់កំពុង សាងសង់	បំណុល	សរុប
	ពាន់រៀល	ពាន់រៀល	ពាន់រៀល	ពាន់រៀល	ពាន់រៀល	ពាន់រៀល	ពាន់រៀល	ពាន់រៀល	ពាន់រៀល	ពាន់រៀល	ពាន់រៀល
ថ្លៃដើម											
នាថ្ងៃទី១ ខែមករា ឆ្នាំ២០២២	២៩៦.៧៣៥.៤០៩	៥៨.៨៥០.៩២២	៣៤៧.៥០៧.៦៩៥	៣៧.៥០៨.១០០	២.៤៧១.៧៧៦	១១.៧២៨.១២៦	៤៨.៤០៤.៦៥៩	២៧៦.៩៦៦.៩៦៩	២៥.៥២៤.៨០១	១.០២២.៧៦១	១.១០៧.១២១.២១៨
ការទិញបន្ថែម	-	១.៥១៧.៣០៦	១.៦៥០.៨០៥	២.២៣៤.២១៧	៣៨៥.៣៣៣	១.៤៥៩.១៥២	១២.៤៧៧.០៣៥	៥៨៧.៤០៨	១៦.០២០.៦៩៥	៩៨.០៩៤	៣៦.៤២៦.០៤៥
ការលក់	-	-	-	-	-	-	(៩៧៣.១០០)	-	-	-	(៩៧៣.១០០)
ការផ្ទេរ	-	-	៩៩.៥៥៨	-	-	-	-	-	(៩៩.៥៥៨)	-	-
នាថ្ងៃទី៣១ ខែធ្នូ ឆ្នាំ២០២២	២៩៦.៧៣៥.៤០៩	៦០.៣៦៨.២២៨	៣៤៩.២៥៨.០៥៨	៣៩.៧៤២.៣១៧	២.៨៥៧.១០៩	១៣.១៨៧.២៧៨	៦០.៣០៨.៥៩៤	២៧៧.៥៥៤.៣៧៧	៤១.៤៤៥.៩៣៨	១.១១៦.៨៥៥	១.១៤២.៥៧៤.១៦៣
រំលស់បង្ក											
នាថ្ងៃទី១ ខែមករា ឆ្នាំ២០២២	-	(៧.៣២២.៣៣៧)	(៣៩.៩២៣.១៩៣)	(១៣.៨៧៧.៥៤១)	(១.៧៦៣.១២០)	(៧.៧១២.៦១១)	(១៣.២៥២.៣៣២)	(៥៦.១៣៦.៨៤៣)	-	(១.០១៧.៣៩៧)	(១៤០.៩៥៥.៣៧៤)
នាថ្ងៃទី១ ខែមករា ឆ្នាំ២០២២	-	(២.៩៦២.៥២១)	(៩.៧០៩.៩៤៦)	(៤.១០២.៤៨៣)	(៤៧០.៦០០)	(២.៧៤២.៣៥៤)	(៤.៣៨៦.៥២១)	(១៣.៩៥៨.៦២៥)	-	(១៩.៥២០)	(៣៤.៣៥២.៥៧០)
រំលស់	-	-	-	-	-	-	៤៤៦.៥៦២	-	-	-	៤៤៦.៥៦២
ការលក់	-	(៧.៣២២.៣៣៧)	(៣៩.៩២៣.១៩៣)	(១៣.៨៧៧.៥៤១)	(១.៧៦៣.១២០)	(៧.៧១២.៦១១)	(១៣.២៥២.៣៣២)	(៥៦.១៣៦.៨៤៣)	-	(១.០១៧.៣៩៧)	(១៤០.៩៥៥.៣៧៤)
នាថ្ងៃទី៣១ ខែធ្នូ ឆ្នាំ២០២២	-	(១០.២៨៤.៨៥៨)	(៤៩.៦៣២.៣៣២)	(១៨.៧៨០.០៦៤)	(២.២៣៣.៧២០)	(១០.៤៥៨.៩៦៥)	(១៧.១៩២.២៩១)	(៧៦.០៩៥.៤៦៨)	-	(១.០៣៦.៩១៧)	(១៧៨.៨៦១.៣៧២)
កម្រៃបញ្ចប់បញ្ជីសុទ្ធ											
នាថ្ងៃទី៣១ ខែធ្នូ ឆ្នាំ២០២២	២៩៦.៧៣៥.៤០៩	៥០.០៨៣.៣៧០	២៩៩.៦២៤.៧២៦	២១.០៦២.២៥៣	៦២៣.៣៨៩	២.៧២៨.៣១៣	៤៣.១១៦.៣០៣	២០១.៤៥៨.៩០៩	៤១.៤៤៥.៩៣៨	៧៩.៩៣៨	៩៦៣.៧១២.៧៩១

*ការទិញបន្ថែមនៃអគាររួមមានស្ថានីយដឹកទំនិញកុងតឺន័រមានចំនួន ៥.១៥៦.៣៣៩ ពាន់រៀល ដែលទទួលបានសម្បទានពីរាជរដ្ឋាភិបាល (យោងតាម កំណត់សម្គាល់លេខ ១៦)។

កំណត់សម្គាល់របស់ក្រុមហ៊ុនស៊ីហានូ

កំណត់សម្គាល់លើព័ត៌មានហិរញ្ញវត្ថុសង្ខេបបណ្តោះអាសន្ន (ត្រីមាស) សម្រាប់ការិយបរិច្ឆេទបីខែ និងប្រាំបួនខែបញ្ចប់ថ្ងៃទី៣០ ខែកញ្ញា ឆ្នាំ២០២៣

៦. ទ្រព្យ និងបរិក្ខារ (ត្រីមាស)

ការផ្ទៀងផ្ទាត់ការទិញបន្ថែមជាសាច់ប្រាក់ និងមិនមែនជាសាច់ប្រាក់ (ការទិញទ្រព្យ និងបរិក្ខារ) ដូចខាងក្រោម៖

	ថ្ងៃទី៣០ ខែកញ្ញា ឆ្នាំ២០២៣	ថ្ងៃទី៣០ ខែកញ្ញា ឆ្នាំ២០២២
	មិនបានធ្វើសវនកម្ម ពាន់រៀល	មិនបានធ្វើសវនកម្ម ពាន់រៀល
ការទិញក្នុងគ្រា (សាច់ប្រាក់ និងមិនមែនសាច់ប្រាក់) (មិនរាប់បញ្ចូលចំណាយការប្រាក់លើប្រាក់កម្ចីដែលត្រូវបានធ្វើមូលធនកម្ម)	៧៥.៦៤៩.០៤៧	២២.៥៣៣.៦៧២
សម្បទានពីរាជរដ្ឋាភិបាល (កំណត់សម្គាល់លេខ ១៦)	(៥.១៥៦.៣៣៩)	-
កំណើនទឹកប្រាក់ត្រូវទូទាត់ទៅអ្នកផ្គត់ផ្គង់	(១១០.៤៥៥)	(១៦០.៧២៥)
សាច់ប្រាក់បានប្រើប្រាស់ក្នុងការទិញទ្រព្យ និងបរិក្ខារ	៧០.៣៨២.២៥៣	២២.៣៧២.៩៤៧

ចំណាយការប្រាក់លើប្រាក់កម្ចី ដែលត្រូវបានធ្វើមូលធនកម្មលើទ្រព្យសកម្មដែលមានលក្ខណៈសម្បត្តិគ្រប់គ្រាន់ សម្រាប់ការិយបរិច្ឆេទប្រាំបួនខែបញ្ចប់ ថ្ងៃទី៣០ ខែកញ្ញា ឆ្នាំ២០២៣ មានចំនួន ១៤៥.២៧៥ ពាន់រៀល (នាថ្ងៃទី៣០ ខែកញ្ញា ឆ្នាំ២០២២៖ ១៣៤.៦០០ ពាន់រៀល)។

៧. ទ្រព្យវិនិយោគ

២០២៣ (មិនបានធ្វើសវនកម្ម)

	ដីធ្លី ពាន់រៀល	អគារ និងការ កែលម្អដីធ្លី ពាន់រៀល	សំណង់កំពុង សាងសង់ ពាន់រៀល	សរុប ពាន់រៀល
ថ្លៃដើម				
នាថ្ងៃទី១ ខែមករា ឆ្នាំ២០២៣ (បានធ្វើសវនកម្ម)	១២២.៧១៥.៩៦៣	១៦៨.៧៧៥.៨៩៨	-	២៩១.៤៩១.៨៦១
ការទិញបន្ថែម	-	១.១៤៤.៩២៦	៧៩៨.៥៧០	១.៩៤៣.៤៩៦
ការលក់	-	(២៧៤.១៩៤)	-	(២៧៤.១៩៤)
នាថ្ងៃទី៣០ ខែកញ្ញា ឆ្នាំ២០២៣	១២២.៧១៥.៩៦៣	១៦៩.៦៤៥.៦៣០	៧៩៨.៥៧០	២៩៣.១៦០.១៦៣
រំលស់បង្ក				
នាថ្ងៃទី១ ខែមករា ឆ្នាំ២០២៣ (បានធ្វើសវនកម្ម)	-	(៤៣.១៩៤.១៥៦)	-	(៤៣.១៩៤.១៥៦)
រំលស់	-	(៥.០៤៩.១៣៤)	-	(៥.០៤៩.១៣៤)
ការលក់	-	២៧៤.១៩៤	-	២៧៤.១៩៤
នាថ្ងៃទី៣០ ខែកញ្ញា ឆ្នាំ២០២៣	-	(៤៧.៥១៧.២៨៤)	-	(៤៧.៥១៧.២៨៤)
តម្លៃក្នុងបញ្ជីសុទ្ធ				
នាថ្ងៃទី៣០ ខែកញ្ញា ឆ្នាំ២០២៣	១២២.៧១៥.៩៦៣	១២១.១២៨.៣៤៦	៧៩៨.៥៧០	២៤៥.៦៤២.៩១៩

កំណត់ផែស្រុកប្រទេសសីហនុ

កំណត់សម្គាល់លើព័ត៌មានហិរញ្ញវត្ថុសង្ខេបបណ្តោះអាសន្ន (ត្រីមីន័រ)
សម្រាប់ការិយបរិច្ឆេទបីខែ និងប្រាំបួនខែបញ្ចប់ថ្ងៃទី៣០ ខែកញ្ញា ឆ្នាំ២០២៣

៧. ទ្រព្យវិនិយោគ (ត្រីមីន័រ)

២០២២ (បានធ្វើសវនកម្ម)

	ដីធ្លី	អគារនិងការ កែលម្អដីធ្លី	សំណង់កំពុង សាងសង់	សរុប
	ពាន់រៀល	ពាន់រៀល	ពាន់រៀល	ពាន់រៀល
ថ្លៃដើម				
នាថ្ងៃទី១ ខែមករា ឆ្នាំ២០២២	១២១.៦៣៣.៥៦៣	១៦៨.៥៧៩.៦៥៣	-	២៩០.២១៣.២១៦
ការទិញបន្ថែម	-	១៩៥.២៤៥	១.០៨២.៤០០	១.២៧៧.៦៤៥
ការផ្ទេរ	១.០៨២.៤០០	-	(១.០៨២.៤០០)	-
នាថ្ងៃទី៣១ ខែធ្នូ ឆ្នាំ២០២២	១២២.៧១៥.៩៦៣	១៦៨.៧៧៤.៨៩៨	-	២៩១.៤៩០.៨៦១
រំលស់បង្ក				
នាថ្ងៃទី១ ខែមករា ឆ្នាំ២០២២	-	(៣៧.០១៧.៥១៧)	-	(៣៧.០១៧.៥១៧)
រំលស់	-	(៦.១៧៦.៦៣៩)	-	(៦.១៧៦.៦៣៩)
នាថ្ងៃទី៣១ ខែធ្នូ ឆ្នាំ២០២២	-	(៤៣.១៩៤.១៥៦)	-	(៤៣.១៩៤.១៥៦)
តម្លៃក្នុងបញ្ជីសុទ្ធ				
នាថ្ងៃទី៣១ ខែធ្នូ ឆ្នាំ២០២២	១២២.៧១៥.៩៦៣	១២៥.៥៨០.៧៤២	-	២៤៨.២៩៦.៧០៥

ការទិញទ្រព្យវិនិយោគជាសាច់ប្រាក់៖

	ការិយបរិច្ឆេទប្រាំបួនខែបញ្ចប់	
	ថ្ងៃទី៣០ ខែកញ្ញា ឆ្នាំ២០២៣	ថ្ងៃទី៣០ ខែកញ្ញា ឆ្នាំ២០២២
	មិនបានធ្វើសវនកម្ម	មិនបានធ្វើសវនកម្ម
	ពាន់រៀល	ពាន់រៀល
សាច់ប្រាក់បានប្រើប្រាស់ក្នុងការទិញ	១.៩៤៣.៤៩៦	១.៣៩៩.៥៦៧
ទ្រព្យវិនិយោគ		

ចំនួនទឹកប្រាក់ទ្រព្យវិនិយោគខាងក្រោមនេះ ត្រូវបានកត់ត្រានៅក្នុងរបាយការណ៍ប្រាក់ចំណេញ
ពេញលេញសង្ខេបបណ្តោះអាសន្ន ដែលពាក់ព័ន្ធលើអាជីវកម្មទ្រព្យវិនិយោគ៖

	ការិយបរិច្ឆេទបីខែបញ្ចប់		ការិយបរិច្ឆេទប្រាំបួនខែបញ្ចប់	
	ថ្ងៃទី៣០ ខែកញ្ញា	ថ្ងៃទី៣០ ខែកញ្ញា	ថ្ងៃទី៣០ ខែកញ្ញា	ថ្ងៃទី៣០ ខែកញ្ញា
	ឆ្នាំ២០២៣	ឆ្នាំ២០២២	ឆ្នាំ២០២៣	ឆ្នាំ២០២២
	មិនបានធ្វើ	មិនបានធ្វើ	មិនបានធ្វើ	មិនបានធ្វើ
	សវនកម្ម	សវនកម្ម	សវនកម្ម	សវនកម្ម
	ពាន់រៀល	ពាន់រៀល	ពាន់រៀល	ពាន់រៀល
ចំណូលពីការជួល	៥៧៩.៤០៥	៥១៣.៤០២	១.៥៨៦.២៣៤	១.៧៥១.៤០១
រំលស់	(១.៦៨៨.៨៧៥)	(១.៥៤៥.៧៥៩)	(៥.០៤៩.១៣៤)	(៤.៦៣០.៨៧៨)
ចំណាយប្រតិបត្តិការផ្ទាល់ដែល កើតចេញពីទ្រព្យវិនិយោគដែល បង្កើតចំណូលពីការជួល	(៨៤៥.២៩៩)	(៧៦៤.១៦៩)	(២.៣៤៦.៦៣១)	(២.១២៩.២៣៨)

កំណត់សម្គាល់របស់ក្រុមហ៊ុនស៊ីហានូ

កំណត់សម្គាល់លើព័ត៌មានហិរញ្ញវត្ថុសង្ខេបបណ្តោះអាសន្ន (តំបន់ទំព័រមុន)
សម្រាប់ការិយបរិច្ឆេទបីខែ និងប្រាំបួនខែបញ្ចប់ថ្ងៃទី៣០ ខែកញ្ញា ឆ្នាំ២០២៣

៨. ទ្រព្យសកម្មអរូបិយ

	២០២៣	២០២២
	<i>មិនបានធ្វើសវនកម្ម ពាន់រៀល</i>	<i>បានធ្វើសវនកម្ម ពាន់រៀល</i>
ថ្លៃដើម		
នាថ្ងៃទី១ ខែមករា (បានធ្វើសវនកម្ម)	១១.៥៣៩.៣៨១	១១.២៨៨.០៨៣
ទិញបន្ថែម	-	២៥១.២៩៨
នាថ្ងៃទី៣០ ខែកញ្ញា/ថ្ងៃទី៣១ ខែធ្នូ	១១.៥៣៩.៣៨១	១១.៥៣៩.៣៨១
រំលស់បង្ក		
នាថ្ងៃទី១ ខែមករា (បានធ្វើសវនកម្ម)	(៧.៥២០.២៩០)	(៦.៣៥១.៧៥១)
រំលស់	(៨៨៥.៨២៨)	(១.១៦៨.៥៣៩)
នាថ្ងៃទី៣០ ខែកញ្ញា/ថ្ងៃទី៣១ ខែធ្នូ	(៨.៤០៦.១១៨)	(៧.៥២០.២៩០)
តម្លៃក្នុងបញ្ជីសុទ្ធ		
នាថ្ងៃទី៣០ ខែកញ្ញា/ថ្ងៃទី៣១ ខែធ្នូ	៣.១៣៣.២៦៣	៤.០១៩.០៩១

៩. សន្និធិ

	ថ្ងៃទី៣០ ខែកញ្ញា ឆ្នាំ២០២៣	ថ្ងៃទី៣១ ខែធ្នូ ឆ្នាំ២០២២
	<i>មិនបានធ្វើសវនកម្ម ពាន់រៀល</i>	<i>បានធ្វើសវនកម្ម ពាន់រៀល</i>
សម្ភារៈផ្គត់ផ្គង់ប្រើប្រាស់	២៩.៧៤៣.៥១៩	២៥.៥០៧.៥៦៣
វត្ថុធាតុដើមរាយការណ៍	២.៣១០.៥៨៦	២.០២១.៦៧៨
ប្រេង និងប្រេងរំអិល	១.៦១៤.៥៦០	១.៦៤៩.៥២៧
	៣៣.៦៦៨.៦៦៥	២៩.១៧៨.៧៦៨
សវិធានធនលើអ៊ីមកែរមិននៃសន្និធិ	(៩៥.៤០៤)	(៩៥.៤០៤)
	៣៣.៥៧៣.២៦១	២៩.០៨៣.៣៦៤

កំណត់សម្គាល់របស់ក្រុមហ៊ុនសីហនុ

កំណត់សម្គាល់លើព័ត៌មានហិរញ្ញវត្ថុសង្ខេបចន្លោះពេល (តំបន់ទំព័រមុន)
សម្រាប់ការិយបរិច្ឆេទបីខែ និងប្រាំបួនខែបញ្ចប់ថ្ងៃទី៣០ ខែកញ្ញា ឆ្នាំ២០២៣

១០. គណនីអតិថិជន និងគណនីត្រូវទទួលផ្សេងៗ

	ថ្ងៃទី៣០ ខែកញ្ញា ឆ្នាំ២០២៣	ថ្ងៃទី៣១ ខែធ្នូ ឆ្នាំ២០២២
	មិនបានធ្វើសវនកម្ម ពាន់រៀល	បានធ្វើសវនកម្ម ពាន់រៀល
គណនីអតិថិជន	៤០.៦៧៦.១០៨	៣០.៥៦៧.៩១០
សំវិធានធនលើការខាតបង់ឥណទានបានរំពឹងទុក (កំណត់សម្គាល់ ក)	(១៣០.៩៦៥)	(២៣២.៩៥០)
គណនីអតិថិជនសុទ្ធ	៤០.៥៤៥.១៤៣	៣០.៣៣៤.៩៦០
បុរេប្រទានឲ្យក្រសួងសាធារណការ និងដឹកជញ្ជូន (កំណត់សម្គាល់ ខ)	១.២២១.៣០៣	៧.២២១.៣០៣
បុរេប្រទានទៅអ្នកផ្គត់ផ្គង់	៣.៦០៩.៧៩៨	៣១៤.៤៨៨
ចំណាយបង់មុន	៨៦.១៤៣	៨៦.១១១
គណនីត្រូវទទួលផ្សេងៗ	៤.៩១៧.២៤៤	៧.៦២១.៩០២
	៤៥.៤៦២.៣៨៧	៣៧.៩៥៦.៨៦២

អតិថិជនរបស់ ក.ស.ស មានភ្នាក់ងារដឹកជញ្ជូនក្នុងស្រុក និងអន្តរជាតិ។ គណនីអតិថិជន គឺជាគណនីមានរយៈពេលខ្លី។

(ក) បម្រែបម្រួលសំវិធានធនលើការខាតបង់ឥណទានបានរំពឹងទុក របស់គណនីអតិថិជនមានដូចខាងក្រោម៖

	២០២៣	២០២២
	មិនបានធ្វើសវនកម្ម ពាន់រៀល	បានធ្វើសវនកម្ម ពាន់រៀល
នៅថ្ងៃទី១ ខែមករា (បានធ្វើសវនកម្ម)	២៣២.៩៥០	៣២៩.២៤១
បញ្ជ្រាស់ក្នុងគ្រា/ឆ្នាំ	(១០១.៩៨៥)	(៩៦.២៩១)
នៅថ្ងៃទី៣០ ខែកញ្ញា/ថ្ងៃទី៣១ ខែធ្នូ	១៣០.៩៦៥	២៣២.៩៥០

(ខ) គណនីនេះជាសមតុល្យបុរេប្រទានសាច់ប្រាក់ ទៅក្រសួងសាធារណការ និងដឹកជញ្ជូន ដែលមានចំនួន ១.២២១.៣០៣ ពាន់រៀល ដោយយោងទៅតាមលិខិតចុះថ្ងៃទី១៤ ខែសីហា ឆ្នាំ២០១៨ និងត្រូវសងក្នុងឆ្នាំ២០១៩។ បុរេប្រទានសាច់ប្រាក់នេះត្រូវបានប្រើប្រាស់សម្រាប់ការសាងសង់អគារការិយាល័យរបស់ក្រសួងសាធារណការ និងដឹកជញ្ជូន។ រយៈពេលនៃការទូទាត់សងមិនត្រូវបានបញ្ជាក់។ សាច់ប្រាក់បុរេប្រទាន ទៅក្រសួងសាធារណការ និងដឹកជញ្ជូននៅមិនទាន់សងនៅឡើយ គិតចាប់ពីថ្ងៃនៃរបាយការណ៍នេះ។

ក្នុងឆ្នាំ២០២២ បុរេប្រទានសាច់ប្រាក់បន្ថែមចំនួន ៦ ពាន់លានរៀលត្រូវបានផ្តល់ទៅក្រសួងសាធារណការ និងដឹកជញ្ជូនដើម្បីប្រើប្រាស់សម្រាប់ការសាងសង់ផ្លូវ ដោយយោងទៅលិខិតស្នើសុំចុះថ្ងៃទី១៨ ខែមករា ឆ្នាំ២០២២។ នៅថ្ងៃទី១៤ ខែមីនា និងថ្ងៃទី១៥ ខែមិថុនា ឆ្នាំ២០២៣ ក្រសួងសាធារណការ និងដឹកជញ្ជូនបានសង ៥ ពាន់លានរៀល និង ១ ពាន់លានរៀល ដល់ ក.ស.ស (រៀងគ្នា)។

កំណត់សម្គាល់ផែនការស្រុកព្រះសីហនុ

កំណត់សម្គាល់លើព័ត៌មានហិរញ្ញវត្ថុសង្ខេបបណ្តោះអាសន្ន (តពីទំព័រមុន)
សម្រាប់ការិយបរិច្ឆេទថ្ងៃទី០១ ខែ មិថុនា ឆ្នាំ២០២៣ និងប្រាំបួនខែបញ្ចប់ថ្ងៃទី៣០ ខែកញ្ញា ឆ្នាំ២០២៣

១១. ទ្រព្យសកម្មចាត់ថ្នាក់ជាទ្រព្យសម្រាប់លក់

នៅថ្ងៃទី១០ ខែវិច្ឆិកា ឆ្នាំ២០២១ ក.ស.ស បានចុះហត្ថលេខាលើកិច្ចព្រមព្រៀងជាមួយអតិថិជន ដើម្បីលក់ដីមួយកន្លែង (ទំហំ ១៣០ ហិកតា) មានទីតាំងស្ថិតនៅឃុំបិតត្រាង ដែលដីនេះត្រូវបាន ទិញក្នុងគោលបំណងដើម្បីទុកចំណេញ។ តម្លៃក្នុងកិច្ចសន្យាសរុបមានចំនួន ២៦ លានដុល្លារអាមេរិក ឬ ១០៥.៣០០ លានរៀល ដែលមានតម្លៃ ២០ ដុល្លារអាមេរិក ឬ ៨១.០០០ រៀលក្នុងមួយម៉ែត្រការ៉េ។ ក.ស.ស បានទទួលទឹកប្រាក់ចំនួន ២ លានដុល្លារអាមេរិក ជាប្រាក់កក់នៅថ្ងៃចុះកិច្ចសន្យា ហើយ អ្នកទិញនឹងទូទាត់ប្រាក់ដែលនៅសល់នៅពេលបញ្ចប់ការផ្ទេរ។ ទំហំដីដែលបានផ្លាស់ប្តូរ ដោយ ផ្អែកលើការធានា ជាផ្នែកមួយនៃ ដំណើរការផ្ទេរកម្មសិទ្ធិ ដោយក្រសួងរៀបចំដែនដី នគរូបនីយកម្ម និងសំណង់។ អ្នកទិញនឹងទូទាត់តាមទំហំដីដែលបានបញ្ជាក់ក្នុងប្លង់ជាក់ស្តែងក្នុងតម្លៃ ២០ ដុល្លារ អាមេរិក ឬ ៨១ ពាន់រៀល ក្នុងមួយម៉ែត្រការ៉េ។ ពីពេលនោះមក ទ្រព្យសកម្មនោះត្រូវបានចាត់ថ្នាក់ និងបង្ហាញជាទ្រព្យសកម្មចាត់ថ្នាក់ជាទ្រព្យសម្រាប់លក់។

នៅខែមករា ឆ្នាំ២០២៣ ដំណើរការនៃការផ្ទេរប្លង់រឹង ត្រូវបានបញ្ចប់។ ទំហំដី ដែលបានបញ្ជាក់ គឺ ១.៣០៩.២៧៥ ម៉ែត្រការ៉េ ដែលយោងទៅតាមប្លង់រឹងដែលចេញដោយក្រសួងរៀបចំដែន ដីនគរូបនីយកម្ម និងសំណង់។ តម្លៃកិច្ចសន្យា ដែលនៅសល់ត្រូវបានទូទាត់ និងទទួលនៅខែកុម្ភៈ ឆ្នាំ២០២៣។ ប្រាក់ចំណេញទទួលបានពីការលក់ចំនួន ៨៥.៨១៥.៩៩៧ ពាន់រៀល ត្រូវបានទទួល ស្គាល់នៅក្នុងប្រាក់ចំណេញផ្សេងៗ - ប្រាក់ចំណេញ ឬ ខាតសុទ្ធក្នុងគ្រា។

កំណត់ផែស្វយ័តក្រុមព្រះសីហនុ

កំណត់សម្គាល់លើព័ត៌មានហិរញ្ញវត្ថុសង្ខេបបណ្តោះអាសន្ន (តំបន់ព័រមុន)
សម្រាប់ការិយបរិច្ឆេទបីខែ និងប្រាំបួនខែបញ្ចប់ថ្ងៃទី៣០ ខែកញ្ញា ឆ្នាំ២០២៣

១២. ដើមទុនបានបោះផ្សាយ និងបុព្វលាភភាគហ៊ុន

	ភាគហ៊ុនប្រភេទ "ក"		ភាគហ៊ុនប្រភេទ "ខ"		ភាគហ៊ុនប្រភេទ "គ"		បុព្វលាភភាគហ៊ុន	សរុប
	ចំនួនភាគហ៊ុន	ពាន់រៀល	ចំនួនភាគហ៊ុន	ពាន់រៀល	ចំនួនភាគហ៊ុន	ពាន់រៀល	ពាន់រៀល	ពាន់រៀល
នាថ្ងៃទី៣០ ខែកញ្ញា ឆ្នាំ២០២៣ (មិនបានធ្វើសវនកម្ម)	៣៦៤.៥៣០.៨៦១	៣៦៤.៥៣០.៨៦១	៦៤.៣២៨.៩៧៥	៦៤.៣២៨.៩៧៥	២១.៤៤២.៩៩២	២១.៤៤២.៩៩២	៦៧.៧១៥.២៣៥	៥១៨.០១៨.០៦៣
នាថ្ងៃទី៣១ ខែធ្នូ ឆ្នាំ២០២២ (បានធ្វើសវនកម្ម)	៣៦៤.៥៣០.៨៦១	៣៦៤.៥៣០.៨៦១	៦៤.៣២៨.៩៧៥	៦៤.៣២៨.៩៧៥	២១.៤៤២.៩៩២	២១.៤៤២.៩៩២	៦៧.៧១៥.២៣៥	៥១៨.០១៨.០៦៣

យោងតាមមាត្រា ១១ នៃលក្ខន្តិកៈ ក.ស.ស ចុះថ្ងៃទី១២ ខែមេសា ឆ្នាំ២០១៩ ដើមទុនដែលមានស្រាប់ចំនួន ៤២៨.៤៥៩.៨៣៦.០០០ រៀល ត្រូវបានបែងចែកទៅជាភាគហ៊ុនប្រភេទ "ក" ចំនួន ៣៦៤.៥៣០.៨៦១ ហ៊ុន ដើមទុនប្រភេទ "ខ" ចំនួន ៦៤.៣២៨.៩៧៥ ហ៊ុន ដោយមានតម្លៃចារឹក ១.០០០ រៀល ក្នុងមួយភាគហ៊ុន។ ទាំងភាគហ៊ុនប្រភេទ "ក" និងភាគហ៊ុនប្រភេទ "ខ" ត្រូវបានកាន់កាប់ដោយរាជរដ្ឋាភិបាលកម្ពុជា ដែលតំណាងដោយក្រសួងសេដ្ឋកិច្ច និងហិរញ្ញវត្ថុ។ ភាគហ៊ុនប្រភេទ "ក" មិនទទួលបានភាគលាភទេ ហើយក៏មិនមានសិទ្ធិបោះឆ្នោតដែរ លើកលែងតែលក្ខខណ្ឌមួយចំនួនដូចបានលម្អិតក្នុងមាត្រា ៩ នៃលក្ខន្តិកៈ ក.ស.ស ចុះថ្ងៃទី១២ ខែមេសា ឆ្នាំ២០១៩។ ភាគហ៊ុនប្រភេទ "ខ" មានសិទ្ធិបោះឆ្នោត និងទទួលបានភាគលាភដែលត្រូវបានអនុម័តដោយ ក្រុមប្រឹក្សាភិបាល។ ចំនួនភាគហ៊ុន ប្រភេទ "គ" មានចំនួន ២១.៤៤២.៩៩២ ភាគហ៊ុនដែលមាន តម្លៃចារឹក ១.០០០ រៀលក្នុងមួយភាគហ៊ុន។ ភាគហ៊ុនប្រភេទ "គ" ដែលបានបោះផ្សាយទាំងអស់ ត្រូវបានទូទាត់រួចរាល់ទាំងស្រុង។

កំណត់ផែស្វ័យគ្រួសារសីហនុ

កំណត់សម្គាល់លើព័ត៌មានហិរញ្ញវត្ថុសង្ខេបបណ្តោះអាសន្ន (តំបន់ទំព័រមុន)
សម្រាប់ការិយបរិច្ឆេទបីខែ និងប្រាំបួនខែបញ្ចប់ថ្ងៃទី៣០ ខែកញ្ញា ឆ្នាំ២០២៣

១២. ដើមទុន និងបុព្វលាភភាគហ៊ុន (តំបន់ទំព័រមុន)

សេចក្តីលម្អិតនៃភាគហ៊ុនដែលមានសិទ្ធិបោះឆ្នោត មានដូចខាងក្រោម៖

	ភាគរយ	ចំនួនភាគហ៊ុន	ពាន់រៀល
ភាគហ៊ុនិក			
ភាគហ៊ុនប្រភេទ "ខ"			
រាជរដ្ឋាភិបាលកម្ពុជា	៧៥%	៦៤.៣២៨.៩៧៥	៦៤.៣២៨.៩៧៥
ភាគហ៊ុនប្រភេទ "គ"			
ក្រុមហ៊ុន Kamigumi Co., Ltd	១៣%	១១.១៥០.៣២៤	១១.១៥០.៣២៤
អ្នកវិនិយោគសាធារណៈ	១២%	១០.២៩២.៦៦៨	១០.២៩២.៦៦៨
	២៥%	២១.៤៤២.៩៩២	២១.៤៤២.៩៩២
	១០០%	៨៥.៧៧១.៩៦៧	៨៥.៧៧១.៩៦៧

១៣. ទុនបម្រុងផ្សេងៗ

	២០២៣	២០២២
	មិនបានធ្វើសវនកម្ម	បានធ្វើសវនកម្ម
	ពាន់រៀល	ពាន់រៀល
នាថ្ងៃទី១ ខែមករា (បានធ្វើសវនកម្ម)	៤១.០៩០.៥៧២	៣១.៧១៩.៨៣២
បូក៖ ទុនបម្រុងទូទៅ	៤.២០៧.៧៦១	៤.៦៨៥.៣៧០
ទុនបម្រុងតាមច្បាប់	៤.២០៧.៧៦១	៤.៦៨៥.៣៧០
នាថ្ងៃទី៣០ ខែកញ្ញា/ថ្ងៃទី៣១ ខែធ្នូ	៤៥.២៩៨.៣៣៤	៤១.០៩០.៥៧២

មាត្រា ៦៥ នៃលក្ខន្តិកៈក.ស.ស ចុះថ្ងៃទី១២ ខែមេសា ឆ្នាំ២០១៩ ចែងថា ប្រាក់ចំណេញប្រចាំឆ្នាំរបស់ ក.ស.ស បន្ទាប់ពីទូទាត់ការខាតយោងទៅមុខ (ប្រសិនបើមាន) ត្រូវបានបែងចែកទៅជាទុនបម្រុងទូទៅក្នុងអត្រា ៥ ភាគរយ និងទុនបម្រុងតាមច្បាប់នៅ អត្រា ៥ ភាគរយ។

កំណត់សម្គាល់លើព័ត៌មានហិរញ្ញវត្ថុសង្ខេបបណ្តោះអាសន្ន

កំណត់សម្គាល់លើព័ត៌មានហិរញ្ញវត្ថុសង្ខេបបណ្តោះអាសន្ន (តំបន់ទំព័រមុន)

សម្រាប់ការិយបរិច្ឆេទបីខែ និងប្រាំបួនខែបញ្ចប់ថ្ងៃទី៣០ ខែកញ្ញា ឆ្នាំ២០២៣

១៤. ប្រាក់កម្ចី

	ថ្ងៃទី៣០ ខែកញ្ញា ឆ្នាំ២០២៣	ថ្ងៃទី៣១ ខែធ្នូ ឆ្នាំ២០២២
	មិនបានធ្វើសវនកម្ម ពាន់រៀល	បានធ្វើសវនកម្ម ពាន់រៀល
ប្រាក់កម្ចីពី៖		
ក្រសួងសេដ្ឋកិច្ចនិងហិរញ្ញវត្ថុ - (JBIC) - ឥណទានលេខ CP-P៣	៣៤.៣៦៩.២៧៩	៤៤.៤១៨.៩០៣
ក្រសួងសេដ្ឋកិច្ចនិងហិរញ្ញវត្ថុ - (JBIC) - ឥណទានលេខ CP-P៤	៨៨.៥៧៧.០៧៦	៩១.៤៦៦.៤៧២
ក្រសួងសេដ្ឋកិច្ចនិងហិរញ្ញវត្ថុ - (JBIC) - ឥណទានលេខ CP-P៦	៤.៤០៩.៤៩៥	៥.៣៥៤.៣៩៦
ក្រសួងសេដ្ឋកិច្ចនិងហិរញ្ញវត្ថុ - (JBIC) - ឥណទានលេខ CP-P៨	៧៧.៤៨១.៧៦២	៩០.៥៩០.០០៩
ក្រសួងសេដ្ឋកិច្ចនិងហិរញ្ញវត្ថុ - (JICA) - ឥណទានលេខ CP-P១០	១២៨.៥៨៧.៧៨៨	១៤៩.៥៨២.០៣៩
ក្រសួងសេដ្ឋកិច្ចនិងហិរញ្ញវត្ថុ - (JICA) - ឥណទានលេខ CP-P២១	១២.៦៧៦.៦៤៤	១៣.៦៩៨.៧៥៨
	៣៤៦.១០២.០៤៤	៣៩៥.១១០.៥៧៧

ក្រសួងសេដ្ឋកិច្ច និងហិរញ្ញវត្ថុ បានចុះហត្ថលេខាលើកិច្ចព្រមព្រៀងប្រាក់កម្ចីជាមួយ Japan International Cooperation Agency (“JICA”) និង Japan Bank for International Cooperation (“JBIC”) ទាក់ទងនឹងប្រតិបត្តិការដែលពាក់ព័ន្ធនឹង ក.ស.ស។ ប្រាក់កម្ចីត្រូវបានបញ្ចេញដោយផ្ទាល់ពី JICA និង JBIC ទៅឱ្យអ្នកផ្គត់ផ្គង់របស់ ក.ស.ស។ ក.ស.ស នឹងសងប្រាក់កម្ចីដោយផ្ទាល់ទៅក្រសួងសេដ្ឋកិច្ច និងហិរញ្ញវត្ថុ ទៅតាមកាលវិភាគសងប្រាក់។

កាលកំណត់របស់ប្រាក់កម្ចីទាំងនេះមានដូចខាងក្រោម៖

	ថ្ងៃទី៣០ ខែកញ្ញា ឆ្នាំ២០២៣	ថ្ងៃទី៣១ ខែធ្នូ ឆ្នាំ២០២២
	មិនបានធ្វើសវនកម្ម ពាន់រៀល	បានធ្វើសវនកម្ម ពាន់រៀល
រយៈពេលខ្លី		
រហូតដល់មួយឆ្នាំ	២៧.៤៤៩.៤១៥	៣០.៤៣៣.៤៩០
រយៈពេលវែង		
លើសមួយឆ្នាំទៅពីរឆ្នាំ	២៥.៩៥៤.០០៥	២៨.០៧២.៧៥៣
លើសពីពីរឆ្នាំទៅប្រាំឆ្នាំ	៧៧.៨៦២.០១៦	៨៤.២១៨.២៦០
លើសប្រាំឆ្នាំ	២១៤.៨៣៦.៦០៨	២៥២.៣៨៦.០៧៤
	៣១៨.៦៥២.៦២៩	៣៦៤.៦៧៧.០៨៧
	៣៤៦.១០២.០៤៤	៣៩៥.១១០.៥៧៧

កំណត់សម្គាល់របស់ក្រុមហ៊ុនស៊ីហានូ

កំណត់សម្គាល់លើព័ត៌មានហិរញ្ញវត្ថុសង្ខេបចន្លោះពេល (តពីទំព័រមុន)
សម្រាប់ការិយបរិច្ឆេទបីខែ និងប្រាំបួនខែបញ្ចប់ថ្ងៃទី៣០ ខែកញ្ញា ឆ្នាំ២០២៣

១៤. ប្រាក់កម្ចី (តពីទំព័រមុន)

តម្លៃយោង និងតម្លៃសមស្របរបស់ប្រាក់កម្ចី មានដូចខាងក្រោម៖

	ថ្ងៃទី៣០ ខែកញ្ញា ឆ្នាំ២០២៣	ថ្ងៃទី៣១ ខែធ្នូ ឆ្នាំ២០២២
	មិនបានធ្វើសវនកម្ម ពាន់រៀល	បានធ្វើសវនកម្ម ពាន់រៀល
តម្លៃយោង		
រយៈពេលខ្លី	២៧.៤៤៩.៤១៥	៣០.៤៣៣.៤៩០
រយៈពេលវែង	៣១៨.៦៥២.៦២៩	៣៦៤.៦៧៧.០៨៧
	៣៤៦.១០២.០៤៤	៣៩៥.១១០.៥៧៧
តម្លៃសមស្រប		
រយៈពេលខ្លី	២៧.៤៤៩.៤១៥	៣០.៤៣៣.៤៩០
រយៈពេលវែង	៣១៨.៦៥២.៦២៩	៣៦៤.៦៧៧.០៨៧
	៣៤៦.១០២.០៤៤	៣៩៥.១១០.៥៧៧

តម្លៃសមស្របត្រូវបានគណនាស្របទៅតាម កិច្ចសន្យាលំហូរសាច់ប្រាក់អប្បហារនាពេលអនាគត ដោយប្រើអត្រាប្រាក់កម្ចីនាពេលបច្ចុប្បន្ន។ វាត្រូវបានចាត់ថ្នាក់ជាតម្លៃសមស្របកម្រិតទី៣ ក្នុងឋានានុក្រមតម្លៃសមស្រប ដោយសារមានការរួមបញ្ចូល នូវធាតុចូលដែលមិនអាចអង្កេតបាន រួមមានហានិភ័យឥណទានរបស់ភាគីដៃគូជាដើម។

ប្រាក់កម្ចីជាប្រភេទប្រាក់ប័ណ្ណផ្សេងៗក្រៅពីប្រាក់ប័ណ្ណមុខងារមានដូចខាងក្រោម៖

	ថ្ងៃទី៣០ ខែកញ្ញា ឆ្នាំ២០២៣	ថ្ងៃទី៣១ ខែធ្នូ ឆ្នាំ២០២២
	មិនបានធ្វើសវនកម្ម ពាន់រៀល	បានធ្វើសវនកម្ម ពាន់រៀល
ប្រាក់រយៈពេលវែង	២៥៧.៥២៤.៩៦៨	៣០៣.៦៤៤.១០៥
ប្រាក់ដុល្លារអាមេរិក	៨៨.៥៧៧.០៧៦	៩១.៤៦៦.៤៧២
	៣៤៦.១០២.០៤៤	៣៩៥.១១០.៥៧៧

អត្រាការប្រាក់ប្រចាំឆ្នាំនៃប្រាក់កម្ចីនីមួយៗ មានដូចខាងក្រោម៖

	ថ្ងៃទី៣០ ខែកញ្ញា ឆ្នាំ២០២៣	ថ្ងៃទី៣១ ខែធ្នូ ឆ្នាំ២០២២
ក្រសួងសេដ្ឋកិច្ចនិងហិរញ្ញវត្ថុ - (JBIC) - ឥណទានលេខ CP-P៣	៣,០០%	៣,០០%
ក្រសួងសេដ្ឋកិច្ចនិងហិរញ្ញវត្ថុ - (JBIC) - ឥណទានលេខ CP-P៤	៣,៧០%	៣,៧០%
ក្រសួងសេដ្ឋកិច្ចនិងហិរញ្ញវត្ថុ - (JBIC) - ឥណទានលេខ CP-P៦	៣,០០%	៣,០០%
ក្រសួងសេដ្ឋកិច្ចនិងហិរញ្ញវត្ថុ - (JBIC) - ឥណទានលេខ CP-P៨	២,៦៥%	២,៦៥%
ក្រសួងសេដ្ឋកិច្ចនិងហិរញ្ញវត្ថុ - (JICA) - ឥណទានលេខ CP-P១០	១,៦៥%	១,៦៥%
ក្រសួងសេដ្ឋកិច្ចនិងហិរញ្ញវត្ថុ - (JICA) - ឥណទានលេខ CP-P២១	១,២៦%	១,២៦%

កំណត់សម្គាល់របស់ក្រុមហ៊ុនស៊ីហានូ

កំណត់សម្គាល់លើព័ត៌មានហិរញ្ញវត្ថុសង្ខេបចន្លោះពេល (តពីទំព័រមុន)
សម្រាប់ការិយបរិច្ឆេទបីខែ និងប្រាំបួនខែបញ្ចប់ថ្ងៃទី៣០ ខែកញ្ញា ឆ្នាំ២០២៣

១៥. កាតព្វកិច្ចអត្ថប្រយោជន៍ប្រាក់សោធននិវត្តន៍

ចំនួនទឹកប្រាក់ដែលបានទទួលស្គាល់ក្នុងរបាយការណ៍ហិរញ្ញវត្ថុសង្ខេបចន្លោះពេល មានដូចខាងក្រោម៖

	ថ្ងៃទី៣០ ខែកញ្ញា ឆ្នាំ២០២៣	ថ្ងៃទី៣១ ខែធ្នូ ឆ្នាំ២០២២
	មិនបានធ្វើសវនកម្ម ពាន់រៀល	បានធ្វើសវនកម្ម ពាន់រៀល
តម្លៃបច្ចុប្បន្ននៃកាតព្វកិច្ចអត្ថប្រយោជន៍ប្រាក់សោធននិវត្តន៍ នាចុងការិយបរិច្ឆេទ/ឆ្នាំ	៧៨.២៩៩.៥៣០	៧៦.០៣៨.៤១៦

កាតព្វកិច្ចអត្ថប្រយោជន៍ប្រាក់សោធននិវត្តន៍នាចុងការិយបរិច្ឆេទថ្ងៃទី៣០ ខែកញ្ញា ឆ្នាំ២០២៣ និងថ្ងៃទី៣១ ខែធ្នូ ឆ្នាំ២០២២ ខាងលើមិនពាក់ព័ន្ធនឹងការវិនិយោគ។

បម្រែបម្រួលកាតព្វកិច្ចអត្ថប្រយោជន៍ប្រាក់សោធននិវត្តន៍ក្នុងការិយបរិច្ឆេទ/ឆ្នាំ មានដូចខាងក្រោម៖

	២០២៣	២០២២
	មិនបានធ្វើសវនកម្ម ពាន់រៀល	បានធ្វើសវនកម្ម ពាន់រៀល
នាថ្ងៃទី១ ខែមករា (បានធ្វើសវនកម្ម)	៧៦.០៣៨.៤១៦	៨៨.១៨០.៩៨៤
ចំណាយលើសេវាកម្មក្នុងគ្រា	១.៣៥៨.៦១៩	២.០៥៧.៧៥៩
ចំណាយការប្រាក់	៣.៥៩៦.៧២៩	៤.៦៣៨.៤៥៦
អត្ថប្រយោជន៍បានបង់	(២.៦៩៤.២៣៤)	(៤.០១៥.២២៤)
ចំណេញពីការវាយតម្លៃឡើងវិញនៃបម្រែបម្រួលការសន្មតនៃការវាយតម្លៃ	-	(១៤.៨២៣.៥៤៩)
នាថ្ងៃទី៣០ ខែកញ្ញា/ថ្ងៃទី៣១ ខែធ្នូ	៧៨.២៩៩.៥៣០	៧៦.០៣៨.៤១៦
រយៈពេលខ្លី	៥.៣៥៥.១៦៤	៦.២១៤.៣៦៣
រយៈពេលវែង	៧២.៩៤៤.៣៦៦	៦៩.៨២៤.០៥៣
	៧៨.២៩៩.៥៣០	៧៦.០៣៨.៤១៦

ចំណាយអត្ថប្រយោជន៍សោធននិវត្តន៍ ត្រូវបានទទួលស្គាល់នៅក្នុងខ្នង ប្រាក់បៀវត្សរ៍ ប្រាក់ឈ្នួល និងចំណាយពាក់ព័ន្ធខ្នងការវាស់វែងកាតព្វកិច្ចអត្ថប្រយោជន៍សោធននិវត្តឡើងវិញ នៅក្នុងរបាយការណ៍ចំណេញពេញលេញចន្លោះពេល ដូចខាងក្រោម៖

	ការិយបរិច្ឆេទបីខែបញ្ចប់		ការិយបរិច្ឆេទប្រាំបួនខែបញ្ចប់	
	ថ្ងៃទី៣០ ខែកញ្ញា ឆ្នាំ២០២៣	ថ្ងៃទី៣០ ខែកញ្ញា ឆ្នាំ២០២២	ថ្ងៃទី៣០ ខែកញ្ញា ឆ្នាំ២០២៣	ថ្ងៃទី៣០ ខែកញ្ញា ឆ្នាំ២០២២
	មិនបានធ្វើសវនកម្ម ពាន់រៀល	មិនបានធ្វើសវនកម្ម ពាន់រៀល	មិនបានធ្វើសវនកម្ម ពាន់រៀល	មិនបានធ្វើសវនកម្ម ពាន់រៀល
ចំណាយលើសេវាកម្មក្នុងគ្រា	៤៥២.៨៧៣	៥១៤.៤៤០	១.៣៥៨.៦១៩	១.៥៤៣.៣១៩
ចំណាយការប្រាក់	១.១៩៨.៩០៩	១.១៩៩.៦១២	៣.៥៩៦.៧២៩	៣.៤៧៨.៨៣៥
	១.៦៥១.៧៨២	១.៧១៤.០៥២	៤.៩៥៥.៣៤៨	៥.០២២.១៥៤

កំណត់សម្គាល់ផែស្រយាបត្រប្រតិបត្តិការសហគ្រាស

កំណត់សម្គាល់លើព័ត៌មានហិរញ្ញវត្ថុសង្ខេបបណ្តោះអាសន្ន (ត្រីមាសទី១ ២០២៣)
សម្រាប់ការិយបរិច្ឆេទចុងខែ និងប្រាំបួនខែបញ្ចប់ថ្ងៃទី៣០ ខែកញ្ញា ឆ្នាំ២០២៣

១៥. ភាគតួអង្គអត្រប្រយោជន៍ប្រាក់សោធននិវត្តន៍ (ត្រីមាសទី១ ២០២៣)

ការសន្មតសំខាន់ៗជាចម្បង មានដូចខាងក្រោម៖

	២០២៣	២០២២
មធ្យមភាគនៃឆ្នាំបម្រើការងារ	១៩,៩	១៩,៩
អត្រាអប្បបរមាក្នុងមួយឆ្នាំ	៦,៥%	៦,៥%
អត្រាកំណើនប្រាក់បៀវត្សក្នុងមួយឆ្នាំ	៥,០%	៥,០%
អត្រាបម្រែបម្រួលបុគ្គលិកក្នុងមួយឆ្នាំ	០,៥%	០,៥%
អត្រាមរណៈភាព	១០០%នៃតារាងមរណភាព របស់ប្រទេសថៃឆ្នាំ២០១៧	១០០%នៃតារាងមរណភាព របស់ប្រទេសថៃឆ្នាំ២០១៧
អត្រាពិការភាព	១០%នៃអត្រាមរណៈសោធននិវត្តន៍មុនពេល ១០%នៃអត្រាមរណៈសោធននិវត្តន៍មុនពេល	

១៦. សម្បទានពីរាជរដ្ឋាភិបាល

	២០២៣
	<i>មិនបានធ្វើសវនកម្ម ពាន់រៀល</i>
នាថ្ងៃទី១ ខែមករា (បានធ្វើសវនកម្ម)	-
បានទទួលក្នុងគ្រា	៥.១៥៦.៣៣៩
បានបញ្ចូលក្នុងប្រាក់ចំណេញ ឬ ខាត	(៨៥.៩៣៩)
នាថ្ងៃទី៣០ ខែកញ្ញា	៥.០៧០.៤០០
រយៈពេលខ្លី	១៧១.៩១៥
រយៈពេលវែង	៤.៨៩៨.៤៨៥
នាថ្ងៃទី៣០ ខែកញ្ញា	៥.០៧០.៤០០

នៅថ្ងៃទី១០ ខែកុម្ភៈ ឆ្នាំ២០២៣ ក.ស.ស បានទទួលសំណង់អគារនៃស្ថានីយដឹកទំនិញកុងតឺន័រ ជាមួយតម្លៃសំណង់ចំនួន ៥.១៥៦.៣៣៩ ពាន់រៀល (ស្មើនឹង ១.២៧១.៩១៤ ដុល្លារអាមេរិក) ពី រាជរដ្ឋាភិបាលជប៉ុន តាមរយៈរាជរដ្ឋាភិបាលកម្ពុជា ជាសម្បទានក្រោមគោលបំណងរួមចំណែក ការអនុវត្តកម្មវិធីអភិវឌ្ឍន៍សេដ្ឋកិច្ច និងសង្គម។ នៅថ្ងៃទី១ ខែមេសា ឆ្នាំ២០២៣ ក.ស.ស បាន ទទួលស្គាល់សំណង់អគារនៃស្ថានីយដឹកទំនិញកុងតឺន័រ ជាអគារដែលស្ថិតក្រោមទ្រព្យ និងបរិក្ខារ និងសម្បទានពីរាជរដ្ឋាភិបាលពន្យារ ដែលពាក់ព័ន្ធតាមតម្លៃសំណង់។ រំលស់ស្ថានីយដឹកទំនិញ កុងតឺន័រ និងចំណូលសម្បទានដែលពាក់ព័ន្ធ នឹងត្រូវបានទទួលស្គាល់ជាចំណេញ ឬខាត នៃការ ប៉ាន់ស្មានអាយុកាលប្រើប្រាស់របស់ទ្រព្យសកម្មក្នុងរយៈពេល ៣០ឆ្នាំ។ មិនមានលក្ខខណ្ឌដែល មិនបានបំពេញ ឬ យថាភាព ភ្ជាប់ទៅនឹងសម្បទាននោះទេ។

កំណត់សម្គាល់ផែស្រយាបច្រកសីហនុ

កំណត់សម្គាល់លើព័ត៌មានហិរញ្ញវត្ថុសង្ខេបបណ្តោះអាសន្ន (តំបន់ព័រមុន)

សម្រាប់ការិយបរិច្ឆេទបីខែ និងប្រាំបួនខែបញ្ចប់ថ្ងៃទី៣០ ខែកញ្ញា ឆ្នាំ២០២៣

១៧. ចំណូលពីកិច្ចសន្យាជាមួយអតិថិជន

ការបែងចែកប្រាក់ចំណូលរបស់ ក.ស.ស ពីកិច្ចសន្យាជាមួយអតិថិជនមានដូចខាងក្រោម៖

	ការិយបរិច្ឆេទបីខែបញ្ចប់		ការិយបរិច្ឆេទប្រាំបួនខែបញ្ចប់	
	ថ្ងៃទី៣០ ខែកញ្ញា ឆ្នាំ២០២៣	ថ្ងៃទី៣០ ខែកញ្ញា ឆ្នាំ២០២២	ថ្ងៃទី៣០ ខែកញ្ញា ឆ្នាំ២០២៣	ថ្ងៃទី៣០ ខែកញ្ញា ឆ្នាំ២០២២
	មិនបានធ្វើសវនកម្ម ពាន់រៀល	មិនបានធ្វើសវនកម្ម ពាន់រៀល	មិនបានធ្វើសវនកម្ម ពាន់រៀល	មិនបានធ្វើសវនកម្ម ពាន់រៀល
ចំណូលលើកដាក់ពីនាវ៉ា	៤៧.០៣៨.២៣៤	៤១.៤៥៨.៦៣៧	១២៨.២៨៩.៣០០	១២៨.០៤៩.៣១៣
ចំណូលលើកដាក់លើទីលាន (LO-LO)				
និងចំណូលពីការរក្សាទុកកុងតឺន័រ	២៧.៧៩២.១៩៣	២៧.១៥០.៦៧២	៧៩.១៧២.១៩៩	៨៨.៦៧០.១០៤
ចំណូលពីសេវាកម្មផ្ទៃ	១៨.៨៦២.៨២៤	១៥.៥៧៨.៥៤២	៥៣.៧៥៥.២៣៤	៤៦.៩៥៥.៨៨៥
ផ្សេងៗ	៥៦១.៧៨៨	៤១៦.១១១	១.៦៧៩.០៨៥	១.៣០៤.០០៤
	៩៤.២៥៥.០៣៩	៨៤.៦០៣.៩៦២	២៦២.៨៩៥.៨១៨	២៦៤.៩៧៩.៣០៦

ពេលវេលានៃការទទួលស្គាល់ចំណូល៖

	ការិយបរិច្ឆេទបីខែបញ្ចប់		ការិយបរិច្ឆេទប្រាំបួនខែបញ្ចប់	
	ថ្ងៃទី៣០ ខែកញ្ញា ឆ្នាំ២០២៣	ថ្ងៃទី៣០ ខែកញ្ញា ឆ្នាំ២០២២	ថ្ងៃទី៣០ ខែកញ្ញា ឆ្នាំ២០២៣	ថ្ងៃទី៣០ ខែកញ្ញា ឆ្នាំ២០២២
	មិនបានធ្វើសវនកម្ម ពាន់រៀល	មិនបានធ្វើសវនកម្ម ពាន់រៀល	មិនបានធ្វើសវនកម្ម ពាន់រៀល	មិនបានធ្វើសវនកម្ម ពាន់រៀល
ទទួលស្គាល់នៅពេលតែមួយ	៩០.៧០៨.៥៣៩	៨១.៧១៦.២០០	២៥១.៦០៧.០៧៣	២៥១.៧៣៦.៩៣៨
ទទួលស្គាល់តាមដំណាក់កាល	៣.៥៤៦.៥០០	២.៨៨៧.៧៦២	១១.២៨៨.៧៤៥	១៣.២៤២.៣៦៨
	៩៤.២៥៥.០៣៩	៨៤.៦០៣.៩៦២	២៦២.៨៩៥.៨១៨	២៦៤.៩៧៩.៣០៦

កំណត់សម្គាល់ផែស្រយីតក្រុងព្រះសីហនុ

កំណត់សម្គាល់លើព័ត៌មានហិរញ្ញវត្ថុសង្ខេបបណ្តោះអាសន្ន (តំបន់ទី៣ មុន)
សម្រាប់ការិយបរិច្ឆេទបីខែ និងប្រាំបួនខែបញ្ចប់ថ្ងៃទី៣០ ខែកញ្ញា ឆ្នាំ២០២៣

១៨. ប្រាក់បៀវត្សរ៍ ប្រាក់ឈ្នួល និងចំណាយពាក់ព័ន្ធ

	ការិយបរិច្ឆេទបីខែបញ្ចប់		ការិយបរិច្ឆេទប្រាំបួនខែបញ្ចប់	
	ថ្ងៃទី៣០ ខែកញ្ញា ឆ្នាំ២០២៣	ថ្ងៃទី៣០ ខែកញ្ញា ឆ្នាំ២០២២	ថ្ងៃទី៣០ ខែកញ្ញា ឆ្នាំ២០២៣	ថ្ងៃទី៣០ ខែកញ្ញា ឆ្នាំ២០២២
	មិនបានធ្វើសវនកម្ម ពាន់រៀល	មិនបានធ្វើសវនកម្ម ពាន់រៀល	មិនបានធ្វើសវនកម្ម ពាន់រៀល	មិនបានធ្វើសវនកម្ម ពាន់រៀល
ប្រាក់បៀវត្សរ៍បុគ្គលិក	១៩.១៥៧.៦០៤	១៨.៣៧១.១៩៤	៥៤.០៩៧.៧២០	៥៥.១៨៤.០៦៩
ប្រាក់រង្វាន់	៤.៩៦៧.១២៤	៤.៤៦៤.៤៧៤	១៤.៩៧១.៨៦៥	១៤.១៤៥.២០៩
ចំណាយអត្ថប្រយោជន៍				
ប្រាក់សោធននិវត្តន៍	១.៦៥១.៧៨២	១.៦៧៤.០៥២	៤.៩៥៥.៣៤៨	៥.០២២.១៥៤
ប្រាក់រំលឹកអតីតភាពការងារ	៨៧៦.៥៨១	៧៣៦.២៨៤	៣.១៧៦.១៨២	៣.១៨៨.០៤១
លាភការរបស់ក្រុមប្រឹក្សាភិបាល	៣៤៩.២០០	៤៩៩.២០០	១.០៤៧.៦០០	១.១៩៧.៦០០
ចំណាយសន្តិសុខសង្គម	៤១០.៣៩៣	៦២៩.៦៨៦	១.០៨៥.៦៨៦	១.១២៨.៨៤៣
ប្រាក់ឈ្នួលសម្រាប់អ្នកមៅការ ផ្សេងៗ	៣៩.៩១៥	៥៦.៧៩០	១៤១.២៤៥	១៣៩.៨៥០
	១.១២២.៤៨៦	១.០៣៤.០១៥	៣.៧៩៥.៤៥៣	៣.៤០៥.៥២៥
	២៨.៥៧៥.០៤៩	២៧.៤៦៥.៦៩៥	៨៣.២៧១.០៩៩	៨៣.៤១០.២៩១

១៩. សម្ភារៈធ្លាក់ធ្លាក់ការប្រើប្រាស់

	ការិយបរិច្ឆេទបីខែបញ្ចប់		ការិយបរិច្ឆេទប្រាំបួនខែបញ្ចប់	
	ថ្ងៃទី៣០ ខែកញ្ញា ឆ្នាំ២០២៣	ថ្ងៃទី៣០ ខែកញ្ញា ឆ្នាំ២០២២	ថ្ងៃទី៣០ ខែកញ្ញា ឆ្នាំ២០២៣	ថ្ងៃទី៣០ ខែកញ្ញា ឆ្នាំ២០២២
	មិនបានធ្វើសវនកម្ម ពាន់រៀល	មិនបានធ្វើសវនកម្ម ពាន់រៀល	មិនបានធ្វើសវនកម្ម ពាន់រៀល	មិនបានធ្វើសវនកម្ម ពាន់រៀល
ចំណាយលើសម្ភារៈងាយឆេះ	១១.៨៨៤.៩៥១	១២.៣១៨.៩៤៧	៣២.០៣៨.៧៧៥	៤៣.២៣៨.១៧៧
គ្រឿងបន្លាស់	១១.៣១០.៣២១	១០.០២៩.៧៥២	៣៧.២៨១.៤១៣	២៥.៤៤៨.៤០១
សម្ភារៈធ្លាក់ធ្លាក់យូរអង្វែង	៣.៧០១.៣៤១	១.៥៦៦.២៦៨	៨.៥៧៦.៩៦៤	៦.០០១.០៦៧
សម្ភារៈធ្លាក់ធ្លាក់ការិយាល័យ	១.១៦១.៣៧៨	៦១២.០១៩	២.៧៨៣.០៨៤	១.៥៧៨.៤៣៤
ប្រេងរំអិល និងប្រេងម៉ាស៊ីន	៩១៣.៧៦៨	១.១០៨.៨៦៨	២.៥១៤.០៥៣	២.៩៣៤.៨៩៦
ផ្សេងៗ	១.៣១៣.៤២១	៦៩៦.៨២៦	១.៧៩៧.៧៨៩	១.០២២.៩៣៦
	៣០.២៨៥.១៨០	២៦.៣៣២.៦៨០	៨៤.៩៩២.០៧៨	៨០.២២៣.៩១១

កំណត់សម្គាល់ផែស្រយាបត្រប្រទេសសីហនុ

កំណត់សម្គាល់លើព័ត៌មានហិរញ្ញវត្ថុសង្ខេបបណ្តោះអាសន្ន (តំបន់មុន)
សម្រាប់ការិយបរិច្ឆេទបីខែ និងប្រាំបួនខែបញ្ចប់ថ្ងៃទី៣០ ខែកញ្ញា ឆ្នាំ២០២៣

២០. ចំណាយរំលស់ទ្រព្យសកម្មរូបិយ និងអរូបិយ

	ការិយបរិច្ឆេទបីខែបញ្ចប់		ការិយបរិច្ឆេទប្រាំបួនខែបញ្ចប់	
	ថ្ងៃទី៣០ ខែកញ្ញា ឆ្នាំ២០២៣	ថ្ងៃទី៣០ ខែកញ្ញា ឆ្នាំ២០២២	ថ្ងៃទី៣០ ខែកញ្ញា ឆ្នាំ២០២៣	ថ្ងៃទី៣០ ខែកញ្ញា ឆ្នាំ២០២២
	មិនបានធ្វើសវនកម្ម ពាន់រៀល	មិនបានធ្វើសវនកម្ម ពាន់រៀល	មិនបានធ្វើសវនកម្ម ពាន់រៀល	មិនបានធ្វើសវនកម្ម ពាន់រៀល
ទ្រព្យ និងបរិក្ខារ (កំណត់សម្គាល់លេខ ៦)	៩.៩២៧.១១៩	៩.៦៥០.៩៣៩	២៩.២៨២.៦៧៤	២៨.៥០០.៥៩៣
ទ្រព្យវិនិយោគ (កំណត់សម្គាល់លេខ ៧)	១.៦៨៨.៨៧៥	១.៥៥៥.៧៥៩	៥.០៤៩.១៣៤	៤.៦៣០.៨៧៨
ទ្រព្យសកម្មអរូបិយ (កំណត់សម្គាល់លេខ ៨)	២៩៩.២៧៦	២៩៩.២៧៦	៨៨៩.៨២៨	៨៧៣.២៦៤
	១១.៩១៥.២៧០	១១.៥០៥.៩៧៤	៣៥.២២១.៦៣៦	៣៣.៩០៤.៧៣៥

២១. ចំណូលហិរញ្ញវត្ថុ - សុទ្ធ

	ការិយបរិច្ឆេទបីខែបញ្ចប់		ការិយបរិច្ឆេទប្រាំបួនខែបញ្ចប់	
	ថ្ងៃទី៣០ ខែកញ្ញា ឆ្នាំ២០២៣	ថ្ងៃទី៣០ ខែកញ្ញា ឆ្នាំ២០២២	ថ្ងៃទី៣០ ខែកញ្ញា ឆ្នាំ២០២៣	ថ្ងៃទី៣០ ខែកញ្ញា ឆ្នាំ២០២២
	មិនបានធ្វើសវនកម្ម ពាន់រៀល	មិនបានធ្វើសវនកម្ម ពាន់រៀល	មិនបានធ្វើសវនកម្ម ពាន់រៀល	មិនបានធ្វើសវនកម្ម ពាន់រៀល
ចំណូលហិរញ្ញវត្ថុ				
ចំណូលការប្រាក់ពីប្រាក់បញ្ញើនៅធនាគារ (កំណត់សម្គាល់ ក)	២.១៦៤.១១៥	១.១៧០.០១១	៥.៨២៧.៦៨៨	៣.០៧៤.៧៨៣
ចំណេញសុទ្ធពីការប្តូររូបិយវត្ថុរបស់ប្រាក់កម្ចី (កំណត់សម្គាល់ ខ) និងផ្សេងៗ	៧.៨៦៩.២៨៨	១១.៧៩៥.៨២០	២៧.៤៦៤.៦៩២	៦៨.៤៧៨.៤៥៩
	១០.០៣៣.៤០៣	១២.៩៦៥.៨៣១	៣៣.២៩២.៣៨០	៧១.៥៥៣.២៤២
ចំណាយហិរញ្ញវត្ថុ				
ចំណាយការប្រាក់លើប្រាក់កម្ចីពី កសហវ (កំណត់សម្គាល់ គ)	(២.១២៥.៤៥៦)	(២.៣៥៣.៧២៤)	(៦.៧១៧.០៨៣)	(៧.៤៨២.១៧៥)
	៧.៩០៧.៩៤៧	១០.៦១២.១០៧	២៦.៥៧៥.២៩៧	៦៤.០៧១.០៦៧

កំណត់សម្គាល់ផែនការស្រុកព្រះសីហនុ

កំណត់សម្គាល់លើកំណត់សម្គាល់ហិរញ្ញវត្ថុសង្ខេបបណ្តោះអាសន្ន (តពីទំព័រមុន)
សម្រាប់ការិយបរិច្ឆេទបីខែ និងប្រាំបួនខែបញ្ចប់ថ្ងៃទី៣០ ខែកញ្ញា ឆ្នាំ២០២៣

២១. ចំណូលហិរញ្ញវត្ថុ - សុទ្ធ (តពីទំព័រមុន)

- (ក) ចំណូលការប្រាក់គឺជាចំណូលពីគណនីប្រាក់បញ្ញើសន្សំ និងប្រាក់បញ្ញើមានកាលកំណត់នៅ ក្នុងធនាគារក្នុងស្រុក ក្នុងការិយបរិច្ឆេទ។
- (ខ) ក.ស.ស មានប្រាក់កម្ចី (កំណត់សម្គាល់លេខ ១៤) ជាប្រាក់យើងជប៉ុន និងជាប្រាក់ ដុល្លារអាមេរិក។ ដោយសារតែការឡើងចុះនៃតម្លៃ ប្រាក់រៀល ធៀបនឹងប្រាក់យើងជប៉ុន បណ្តាលឲ្យមានការចំណេញជាសារវន្តលើការប្តូររូបិយប័ណ្ណលើប្រាក់កម្ចីរបស់ ក.ស.ស។ អត្រាប្តូររូបិយប័ណ្ណ គឺយោងទៅលើអត្រាប្តូររូបិយប័ណ្ណនាចុងការិយបរិច្ឆេទនៃការវាយការណ៍ មានដូចខាងក្រោម៖

	ថ្ងៃទី៣០ ខែកញ្ញា ឆ្នាំ២០២៣	ថ្ងៃទី៣១ ខែធ្នូ ឆ្នាំ២០២២	ថ្ងៃទី៣០ ខែកញ្ញា ឆ្នាំ២០២២	ថ្ងៃទី៣១ ខែធ្នូ ឆ្នាំ២០២១
ប្រាក់យើង/ប្រាក់រៀល	២៧,៧៣០	៣០,៩៤៥	២៨,៦៧០	៣៥,៥៩០
ប្រាក់ដុល្លារអាមេរិក/ប្រាក់រៀល	៤.១២២	៤.១១៧	៤.១២៧	៤.០៧៤

- (គ) ចំណាយការប្រាក់ គឺជាការប្រាក់លើប្រាក់កម្ចីដែលទទួលបានពីក្រសួងសេដ្ឋកិច្ច និងហិរញ្ញវត្ថុ តាមរយៈការធ្វើហិរញ្ញប្បទានដោយ JICA និង JBIC (កំណត់សម្គាល់លេខ ១៤ និង ២៦)។

២២. ពន្ធលើប្រាក់ចំណូល

ពន្ធត្រូវបានគណនាតាមមូលដ្ឋានបំណែកស្រាយបទប្បញ្ញត្តិពន្ធដារនាពេលបច្ចុប្បន្ន ដែលត្រូវបាន អនុម័តនាពេលបរិច្ឆេទវាយការណ៍។ គណៈគ្រប់គ្រងវាយតម្លៃអំពីស្ថានភាពដែលបានប្រកាសពន្ធ ជាមួយនឹងស្ថានភាពនៃបទប្បញ្ញត្តិពន្ធដារដែលជាកម្មវត្ថុនៃការបកស្រាយ។ ក.ស.ស កត់ត្រា សំវិធានធនទៅតាមភាពសមស្រប អាស្រ័យទៅតាមមូលដ្ឋាននៃចំនួនប្រាក់ពន្ធ ដែលក.ស.ស រំពឹងថាត្រូវបង់ជូនអាជ្ញាធរពន្ធដារ។

ទោះជាយ៉ាងណាក៏ដោយ បទប្បញ្ញត្តិពន្ធទាំងនេះមានការប្រែប្រួលពីមួយគ្រាទៅមួយគ្រា ហើយ ការកំណត់ចុងក្រោយលើចំនួនបំណុលពន្ធ នឹងធ្វើឡើងបន្ទាប់ពីមានការពិនិត្យរបស់អាជ្ញាធរពន្ធដារ។ នៅពេលដែលលទ្ធផលពន្ធចុងក្រោយមានភាពខុសគ្នាពីការកត់ត្រាដំបូង ភាពខុសគ្នានេះនឹងធ្វើ ឲ្យប៉ះពាល់ដល់ចំនួនបំណុលពន្ធ និងសមតុល្យទឹកប្រាក់ ក្នុងការិយបរិច្ឆេទដែលការកំណត់ពន្ធ នោះត្រូវបានធ្វើឡើង។

ក.ស.ស គណនាចំណាយពន្ធលើប្រាក់ចំណូលសម្រាប់ការិយបរិច្ឆេទ ដោយប្រើប្រាស់អត្រាពន្ធ ដែលនឹងអាចអនុវត្តបាន តាមចំណូលសរុបប្រចាំឆ្នាំដែលបានរំពឹងទុក។

កំណត់ផែស្រុកប្រទេសសីហនុ

កំណត់សម្គាល់លើព័ត៌មានហិរញ្ញវត្ថុសង្ខេបចន្លោះពេល (តពីទំព័រមុន)
សម្រាប់ការិយបរិច្ឆេទបីខែ និងប្រាំបួនខែបញ្ចប់ថ្ងៃទី៣០ ខែកញ្ញា ឆ្នាំ២០២៣

២២. ចំណាយពន្ធលើប្រាក់ចំណូល (តពីទំព័រមុន)

ធាតុសំខាន់ៗនៃចំណាយពន្ធលើប្រាក់ចំណូល នៅក្នុងរបាយការណ៍ប្រាក់ចំណេញពេញលេញ សង្ខេបចន្លោះពេលដែលមិនបានធ្វើសវនកម្មមានដូចជា៖

	ការិយបរិច្ឆេទបីខែបញ្ចប់		ការិយបរិច្ឆេទប្រាំបួនខែបញ្ចប់	
	ថ្ងៃទី៣០ ខែកញ្ញា ឆ្នាំ២០២៣	ថ្ងៃទី៣០ ខែកញ្ញា ឆ្នាំ២០២២	ថ្ងៃទី៣០ ខែកញ្ញា ឆ្នាំ២០២៣	ថ្ងៃទី៣០ ខែកញ្ញា ឆ្នាំ២០២២
	មិនបានធ្វើសវនកម្ម ពាន់រៀល	មិនបានធ្វើសវនកម្ម ពាន់រៀល	មិនបានធ្វើសវនកម្ម ពាន់រៀល	មិនបានធ្វើសវនកម្ម ពាន់រៀល
ចំណាយពន្ធលើប្រាក់ចំណូលដែលទទួលស្គាល់ ក្នុងប្រាក់ចំណេញក្នុងគ្រា				
ពន្ធលើប្រាក់ចំណូល	៣.៧០៣.២០៤	៣.៣២៤.៩៣៥	២៣.៥៦២.៩២៨	១០.៦៨៥.៦០៤
កង្វះសវិធានធនពន្ធលើប្រាក់ចំណូលពីឆ្នាំមុន	-	-	-	១.៦២៩.៦០០
ពន្ធពន្យារ	៧០៣.១០៥	៣២៦.០៥៨	៣.៩១៥.៥៩០	(៥៣៩.៨៦០)
	៤.៤០៦.៣០៩	៣.៦៥០.៩៩៣	២៧.៤៧៤.៥១៨	១១.៧៧៥.៣៤៤
ចំណាយពន្ធលើប្រាក់ចំណូលដែលទទួលស្គាល់ ក្នុងលទ្ធផលពេញលេញផ្សេងៗ				
ពន្ធពន្យារទាក់ទងនឹងការវាស់វែងឡើងវិញ លើការកំណត់កាតព្វកិច្ចអត្ថប្រយោជន៍	-	-	-	២.៩៦៤.៧០៩

២៣. ចំណេញក្នុងមួយភាគហ៊ុន

(i) មូលដ្ឋានចំណេញក្នុងមួយភាគហ៊ុន (Basic earnings per share)

មូលដ្ឋានចំណេញក្នុងមួយភាគហ៊ុន ត្រូវបានគណនាដោយយកប្រាក់ចំណេញរបស់ម្ចាស់ ភាគហ៊ុនរបស់ ក.ស.ស ចែកនឹងចំនួនជាមធ្យមនៃភាគហ៊ុនធម្មតា មានបោះផ្សាយក្នុង ការិយបរិច្ឆេទ។

	ការិយបរិច្ឆេទបីខែបញ្ចប់		ការិយបរិច្ឆេទប្រាំបួនខែបញ្ចប់	
	ថ្ងៃទី៣០ ខែកញ្ញា ឆ្នាំ២០២៣	ថ្ងៃទី៣០ ខែកញ្ញា ឆ្នាំ២០២២	ថ្ងៃទី៣០ ខែកញ្ញា ឆ្នាំ២០២៣	ថ្ងៃទី៣០ ខែកញ្ញា ឆ្នាំ២០២២
	មិនបានធ្វើសវនកម្ម ពាន់រៀល	មិនបានធ្វើសវនកម្ម ពាន់រៀល	មិនបានធ្វើសវនកម្ម ពាន់រៀល	មិនបានធ្វើសវនកម្ម ពាន់រៀល
ចំណេញរបស់ភាគហ៊ុនិក	២១.៩៩៧.៩៥២	២០.២៣៥.៣៨៧	១១៧.៩៣៣.២៧០	៩៨.១៦០.២៩៦
ចំនួនជាមធ្យមនៃភាគហ៊ុន	៨៥.៧៧១.៩៦៧	៨៥.៧៧១.៩៦៧	៨៥.៧៧១.៩៦៧	៨៥.៧៧១.៩៦៧
មូលដ្ឋានចំណេញក្នុងមួយភាគហ៊ុន (រៀល)	២៥៦,៤៧	២៣៥,៩២	១.៣៧៤,៩៦	១.១៤៤,៤៣

កំណត់ផែស្រុយត្រូវបានសម្រេច

កំណត់សម្គាល់លើព័ត៌មានហិរញ្ញវត្ថុសង្ខេបបណ្តោះអាសន្ន (ត្រីមាសទី១)
សម្រាប់ការិយបរិច្ឆេទបីខែ និងប្រាំបួនខែបញ្ចប់ថ្ងៃទី៣០ ខែកញ្ញា ឆ្នាំ២០២៣

២៣. ចំណេញក្នុងមួយភាគហ៊ុន (ត្រីមាសទី១)

(ii) ចំណេញក្នុងមួយភាគហ៊ុនដែលត្រូវបានបន្ថយ (Diluted earnings per share)

ចំណេញក្នុងមួយភាគហ៊ុនដែលត្រូវបានបន្ថយ ត្រូវបានគណនាដោយកែប្រែចំនួនមធ្យមនៃភាគហ៊ុនធម្មតាដែលមាន ដោយសន្មតថាមានការផ្ទេរភាគហ៊ុនដែលមានសក្តានុពលទាំងអស់ទៅជាភាគហ៊ុនធម្មតា។ ក.ស.ស មិនមានភាគហ៊ុនដែលមានសក្តានុពលអាចផ្ទេរទៅជាភាគហ៊ុនធម្មតានោះទេ នាចុងការិយបរិច្ឆេទនេះ។ ដូចនេះ ចំណេញក្នុងមួយភាគហ៊ុនដែលត្រូវបានបន្ថយ គឺមានតម្លៃស្មើនឹងមូលដ្ឋានចំណេញក្នុងមួយភាគហ៊ុន។

២៤. ភាគលាភ

នៅថ្ងៃទី១២ ខែឧសភា ឆ្នាំ២០២៣ និងថ្ងៃទី៧ ខែឧសភា ឆ្នាំ២០២២ ក្រុមប្រឹក្សាភិបាលបានអនុម័តចែកភាគលាភ ទាក់ទងនឹងប្រាក់ចំណេញនៃឆ្នាំសារពើពន្ធ សម្រាប់ការិយបរិច្ឆេទបញ្ចប់ថ្ងៃទី៣១ ខែធ្នូ ឆ្នាំ២០២២ និងថ្ងៃទី៣១ ខែធ្នូ ឆ្នាំ២០២១ (រៀងគ្នា) ដូចខាងក្រោម៖

	ថ្ងៃទី៣០ ខែកញ្ញា ឆ្នាំ២០២៣	ថ្ងៃទី៣០ ខែកញ្ញា ឆ្នាំ២០២២
	មិនបានធ្វើសវនកម្ម ពាន់រៀល	មិនបានធ្វើសវនកម្ម ពាន់រៀល
ភាគហ៊ុនប្រភេទ "ខ"	៣.៩៨៦.៤៤២	៥.៣០០.០០០
ភាគហ៊ុនប្រភេទ "គ"	៩.៧៣៥.១១៨	១០.៨០៧.២៦៨
	១៣.៧២១.៥៦០	១៦.១០៧.២៦៨

គិតត្រឹមថ្ងៃទី៣០ ខែកញ្ញា ឆ្នាំ២០២៣ ភាគលាភដែលបានប្រកាស សម្រាប់ការិយបរិច្ឆេទបញ្ចប់ថ្ងៃទី៣១ ខែធ្នូ ឆ្នាំ២០២២ និងថ្ងៃទី៣១ ខែធ្នូ ឆ្នាំ២០២១ ត្រូវបានបង្វែរទៅក្រុមហ៊ុន។

កំណត់ផែស្វយ័តក្រុមហ៊ុនសីហនុ

កំណត់សម្គាល់លើព័ត៌មានហិរញ្ញវត្ថុសង្ខេបបណ្តោះអាសន្ន (តំបន់ទី៣)

សម្រាប់ការិយបរិច្ឆេទបីខែ និងប្រាំបួនខែបញ្ចប់ថ្ងៃទី៣០ ខែកញ្ញា ឆ្នាំ២០២៣

២៥. សាច់ប្រាក់បានពីប្រតិបត្តិការ

	កំណត់ សម្គាល់	ការិយបរិច្ឆេទប្រាំបួនខែបញ្ចប់	
		ថ្ងៃទី៣០ ខែកញ្ញា ឆ្នាំ២០២៣	
		មិនបានធ្វើសវនកម្ម ពាន់រៀល	មិនបានធ្វើសវនកម្ម ពាន់រៀល
ចំណេញមុនពន្ធលើប្រាក់ចំណូល		១៤៥.៤១១.៧៨៨	១០៩.៩៣៥.៦៤០
និយ័តកម្មលើ៖			
ចំណូលហិរញ្ញវត្ថុ - សុទ្ធ	២១	(២៦.៥៧៥.២៩៧)	(៦៤.០៧១.០៦៧)
វិលសំទ្រសកម្មវិយ និងអរូបិយ	២០	៣៥.២១៧.៦៣៦	៣៤.០០៤.៧៣៥
ចំណេញពីការលក់ទ្រព្យសកម្មចាត់ថ្នាក់ជា ទ្រព្យសម្រាប់លក់	១១	(៨៤.៨១៥.៩៩៧)	-
កាតព្វកិច្ចលើប្រាក់ចំណាច់អតីតភាពការងារ		៣.១៧៦.១៨២	១.០៥៨.៥១៩
កាតព្វកិច្ចអត្ថប្រយោជន៍ប្រាក់សោធននិវត្តន៍	១៨	៤.៩៥៥.៣៤៨	៥.០២២.១៥៤
ការកត់ត្រាបញ្ជាសំលើសន្តិធិដែលមានចលនាដោយ សំវិធានធនលើការខាតឥណទានរំពឹងទុកលើ		-	(៦៤២.១៤៥)
ប្រាក់បញ្ញើនៅធនាគារមានរយៈពេលខ្លី		៦.៣៥១	១៩.២១១
ការកត់ត្រាបញ្ជាសំលើសម្រាប់ដុំមកែចំណី គណនីអតិថិជន		(១០១.៩៨៥)	-
បម្រែបម្រួលដើមទុនបង្វិល៖			
សន្តិធិ		(៤.៤៨៩.៨៩៧)	(៣៦២.៥៥២)
គណនីអតិថិជន និងគណនីត្រូវសងផ្សេងៗ		(១០.០៩៧.៩៣៦)	(២.០៩៣.៨៤៣)
គណនីអ្នកផ្គត់ផ្គង់ និងគណនីត្រូវទូទាត់ផ្សេងៗ		(១.២៣៣.៦៣៧)	(៦.១៥១.៥០៦)
ចំណូលពន្យារ		១.៥៥៣.៣២៩	៧.១៤០.៦៦៨
សាច់ប្រាក់បានពីប្រតិបត្តិការ		៦៣.០០៥.៨៨៥	៨៣.៤៥៩.៨១៤

២៦. ប្រតិបត្តិការភាគីពាក់ព័ន្ធ

ក.ស.ស ស្ថិតក្រោមការគ្រប់គ្រងផ្នែកហិរញ្ញវត្ថុដោយក្រសួងសេដ្ឋកិច្ច និងហិរញ្ញវត្ថុ (“កសហវ”) និងស្ថិតនៅក្រោមការគ្រប់គ្រងផ្នែកបច្ចេកទេស ដោយក្រសួងសាធារណការ និងដឹកជញ្ជូន។ ប្រតិបត្តិការជាមួយក្រសួងសេដ្ឋកិច្ច និងហិរញ្ញវត្ថុ និងក្រសួងសាធារណការ និងដឹកជញ្ជូន ត្រូវបានចាត់ទុកថាជាប្រតិបត្តិការភាគីពាក់ព័ន្ធ។

កំណត់សម្គាល់ផែស្រយាបត្រប្រតិបត្តិការសីហនុ

កំណត់សម្គាល់លើព័ត៌មានហិរញ្ញវត្ថុសង្ខេបបណ្តោះអាសន្ន (ត្រីមាស) សម្រាប់ការិយបរិច្ឆេទបីខែ និងប្រាំបួនខែបញ្ចប់ថ្ងៃទី៣០ ខែកញ្ញា ឆ្នាំ២០២៣

២៦. ប្រតិបត្តិការភាគីពាក់ព័ន្ធ (ត្រីមាស)

(ក) សមតុល្យភាគីពាក់ព័ន្ធ

(i) ទឹកប្រាក់ជំពាក់ទៅក្រសួងសេដ្ឋកិច្ច និងហិរញ្ញវត្ថុ

	ថ្ងៃទី៣០ ខែកញ្ញា ឆ្នាំ២០២៣	ថ្ងៃទី៣១ ខែធ្នូ ឆ្នាំ២០២២
	មិនបានធ្វើសវនកម្ម ពាន់រៀល	បានធ្វើសវនកម្ម ពាន់រៀល
ប្រាក់កម្ចីពី៖		
ក្រសួងសេដ្ឋកិច្ច និងហិរញ្ញវត្ថុ - (JICA) (កំណត់សម្គាល់លេខ ១៤)	១៤១.២៦៤.៤៣២	១៦៣.២៨០.៧៩៧
ក្រសួងសេដ្ឋកិច្ច និងហិរញ្ញវត្ថុ - (JBIC) (កំណត់សម្គាល់លេខ ១៤)	២០៤.៤៣៧.៦១២	២៣១.៤២៩.៧៨០
	៣៤៦.១០២.០៤៤	៣៩៤.៧១០.៥៧៧

(ii) ទឹកប្រាក់ត្រូវទទួលពីក្រសួងសាធារណការ និងដឹកជញ្ជូន

	ថ្ងៃទី៣០ ខែកញ្ញា ឆ្នាំ២០២៣	ថ្ងៃទី៣១ ខែធ្នូ ឆ្នាំ២០២២
	មិនបានធ្វើសវនកម្ម ពាន់រៀល	បានធ្វើសវនកម្ម ពាន់រៀល
បុរេប្រទានទៅឲ្យក្រសួងសាធារណការ និង ដឹកជញ្ជូន (កំណត់សម្គាល់លេខ ១០)	១.២២១.៣០៣	៧.២២១.៣០៣

(ខ) ប្រតិបត្តិការភាគីពាក់ព័ន្ធ

	ការិយបរិច្ឆេទបីខែបញ្ចប់		ការិយបរិច្ឆេទប្រាំបួនខែបញ្ចប់	
	ថ្ងៃទី៣០ ខែកញ្ញា ឆ្នាំ២០២៣	ថ្ងៃទី៣០ ខែកញ្ញា ឆ្នាំ២០២២	ថ្ងៃទី៣០ ខែកញ្ញា ឆ្នាំ២០២៣	ថ្ងៃទី៣០ ខែកញ្ញា ឆ្នាំ២០២២
	មិនបានធ្វើ សវនកម្ម ពាន់រៀល	មិនបានធ្វើ សវនកម្ម ពាន់រៀល	មិនបានធ្វើ សវនកម្ម ពាន់រៀល	មិនបានធ្វើ សវនកម្ម ពាន់រៀល
ថ្លៃដើមនៃកម្ចីពីក្រសួងសេដ្ឋកិច្ច និងហិរញ្ញវត្ថុ				
ចំណាយការប្រាក់ (កំណត់សម្គាល់លេខ ២១)	២.១២៥.៨៥៦	២.៣៥៣.៧២៤	៦.៧១៧.០៨៣	៧.៤៨២.១៧៥
ថ្លៃដើមការប្រាក់ (កំណត់សម្គាល់លេខ ៦)	៥០.៥១៤	៤៤.៣៥៣	១៤៥.២៧៥	១៣៤.៦០០
បុរេប្រទាន ទៅក្រសួង សាធារណការ និងដឹកជញ្ជូន (កំណត់សម្គាល់លេខ ១០)	-	-	-	៦.០០០.០០០
បុរេប្រទានទូទាត់បានមកពីក្រសួង សាធារណការ និងដឹកជញ្ជូន (កំណត់សម្គាល់លេខ ១០)	-	-	(៦.០០០.០០០)	-

កំណត់សម្គាល់ផែស្រយីតក្រុងព្រះសីហនុ

កំណត់សម្គាល់លើព័ត៌មានហិរញ្ញវត្ថុសង្ខេបបណ្តោះអាសន្ន (តពីទំព័រមុន)
សម្រាប់ការិយបរិច្ឆេទបីខែ និងប្រាំបួនខែបញ្ចប់ថ្ងៃទី៣០ ខែកញ្ញា ឆ្នាំ២០២៣

២៦. ប្រតិបត្តិការនាគីពាក់ព័ន្ធ (តពីទំព័រមុន)

(គ) ការទូទាត់ជួនគណៈគ្រប់គ្រងសំខាន់ៗ

ចំណាយលើគណៈគ្រប់គ្រងសំខាន់ៗ សម្រាប់ដំណាច់ការិយបរិច្ឆេទបីខែ និងប្រាំបួនខែបញ្ចប់ មានដូចខាងក្រោម៖

	ការិយបរិច្ឆេទបីខែបញ្ចប់		ការិយបរិច្ឆេទប្រាំបួនខែបញ្ចប់	
	ថ្ងៃទី៣០ ខែកញ្ញា ឆ្នាំ២០២៣	ថ្ងៃទី៣០ ខែកញ្ញា ឆ្នាំ២០២២	ថ្ងៃទី៣០ ខែកញ្ញា ឆ្នាំ២០២៣	ថ្ងៃទី៣០ ខែកញ្ញា ឆ្នាំ២០២២
ក្រុមប្រឹក្សាភិបាល				
កម្រៃ និងចំណាយពាក់ព័ន្ធផ្សេងៗ	៣៤៩.២០០	៣៤៩.២០០	១.០៤៧.៦០០	១.០៤៧.៦០០
គណៈគ្រប់គ្រងសំខាន់ៗ				
ប្រាក់បៀវត្សរ៍ និងចំណាយផ្សេងៗ	៤៤៧.៥២១	៥០២.៨៥៣	២.៥៩៥.៥០៩	២.៦៦៩.៨០៦
ចំណាយអត្ថប្រយោជន៍ប្រាក់				
សោធននិវត្តន៍ (*)	១២.៣០៧	២៤.២៥៥	១៧៥.៥៥៩	១៦៦.៩១៥

គណៈគ្រប់គ្រងសំខាន់ៗ រួមមានអគ្គនាយក និងនាយកប្រតិបត្តិដែលជាអ្នកសម្រេចចិត្តជា យុទ្ធសាស្ត្រ លើការដឹកនាំ លើផ្នែកហិរញ្ញវត្ថុ និងប្រតិបត្តិការរបស់ ក.ស.ស។

(*) គម្រោងអត្ថប្រយោជន៍ប្រាក់សោធននិវត្តន៍ ត្រូវបានផ្តល់ជូនបុគ្គលិក ក.ស.ស ព្រមទាំង បុគ្គលិកគ្រប់គ្រងសំខាន់ៗដទៃទៀតផងដែរ។

២៧. ការសន្យា

គិតត្រឹមថ្ងៃទី៣០ ខែកញ្ញា ឆ្នាំ២០២៣ កសស មានសមតុល្យកិច្ចសន្យាចំណាយមូលធនទៅ ក្រុមហ៊ុន តូអា ខបភីអេសិន ចំនួន ៣៣.៦៣៦.៤៥៥ ពាន់រៀល (ថ្ងៃទី៣១ ខែធ្នូ ឆ្នាំ២០២២៖ គ្មាន) សម្រាប់ការទិញសេវាកម្មសំណង់ ទ្រព្យ និងបរិក្ខាររបស់ក្រុមហ៊ុន។

២៨. ព្រឹត្តិការណ៍ក្រោយការិយបរិច្ឆេទរបាយការណ៍

ក្រៅពីអ្វីដែលបានបង្ហាញខាងលើ មិនមានព្រឹត្តិការណ៍គួរឲ្យកត់សម្គាល់ណាមួយកើតឡើងបន្ទាប់ ពីកាលបរិច្ឆេទរបាយការណ៍ដែលតម្រូវឲ្យមានការកែតម្រូវ ឬ បង្ហាញនៅក្នុងព័ត៌មានហិរញ្ញវត្ថុ សង្ខេបបណ្តោះអាសន្ននោះទេ។



ផ្នែកទី ៤

ការពិភាក្សា និងការវិភាគ
របស់គណៈក្រុមប្រឹក្សា



ក- ទិដ្ឋភាពទូទៅនៃប្រតិបត្តិការ

កសស គឺជាកំពង់ផែអន្តរជាតិសមុទ្រទឹកជ្រៅតែមួយគត់ នៃព្រះរាជាណាចក្រកម្ពុជាដែលកំពុងធ្វើអាជីវកម្មលើផ្ទៃដីទំហំប្រមាណ ១២៥ ហិកតា ដែលមានទីតាំងនៅសង្កាត់លេខ៣ ក្រុងព្រះសីហនុ ខេត្តព្រះសីហនុ ហើយត្រូវបានតភ្ជាប់ដោយបណ្តាញដឹកជញ្ជូនចម្រុះ។ កំណត់ក្នុង អនុក្រឹត្យលេខ ៥០ អនក្រ/បក ចុះថ្ងៃទី ១៧ ខែកក្កដា ឆ្នាំ១៩៩៨ កសស មានតួនាទីជាប្រតិបត្តិករដៃ ដូចមានលម្អិតនូវអាជីវកម្ម និងសេវាកម្មក្នុងផ្នែកទី១ ចំណុច-ខ ខាងលើនៃរបាយការណ៍ប្រចាំត្រីមាសទី៣ ឆ្នាំ២០២៣ នេះ ។

សម្រាប់ត្រីមាសទី៣ ឆ្នាំ២០២៣ បរិមាណកុងតឺន័ររបស់ កសស មានការកើនឡើងចំនួន ១៦.៤៧៩ TEUs ស្មើនឹង ៨,៦១% បើធៀបនឹងត្រីមាសទី៣ ឆ្នាំ២០២២។ បរិមាណទំនិញឆ្លងកាត់គិតជាតោនក៏មានការកើនឡើង ២៥,៨៨% ស្មើនឹង ៤១៨.៧២៧ តោន ដែលក្នុងនោះទំនិញជាកុងតឺន័រគិតជាតោនកើនឡើង ២២,២៤% ស្មើនឹង ២៦៤.២៧២ តោន និងទំនិញរាយកើន ៣២.១៨២ តោន ស្មើនឹង ១២៥,៤៨៨%។ ចំណែកសម្រាប់បរិមាណប្រេងកើនឡើងចំនួន ១១៣.៣៨៨ តោន ស្មើនឹង ៣០,៤៧% ហើយហ្គាសមានការកើនឡើង ៨.៨៨៦ តោន ស្មើនឹង ២៧,៨២%។ ចំពោះនាវាឆ្លងកាត់ កសស សរុបមានការកើនឡើងចំនួន ៣៣ នាវាប្រមាណជា ១០,០៦% ហើយចំណុះផ្ទុកនាវាសរុបកើនឡើងប្រមាណ ៣៣,៨៦% ស្មើនឹង ១.១៥៤.៣៥០ តោន សម្រាប់ត្រីមាសទី៣ ឆ្នាំ២០២៣ ធៀបនឹងត្រីមាសទី៣ ឆ្នាំ២០២២ ។

ការពិភាក្សា និងការវិភាគរបស់ថ្នាក់ដឹកនាំលើស្ថានភាពហិរញ្ញវត្ថុរបស់ កសស និងលទ្ធផលប្រតិបត្តិការខាងក្រោមនេះ ធ្វើឡើងផ្អែកលើរបាយការណ៍ព័ត៌មានហិរញ្ញវត្ថុ ដែលបានធ្វើសវនកម្មចរាចរដោយសវនករឯករាជ្យសម្រាប់ត្រីមាសទី៣ ឆ្នាំ២០២៣ និងត្រីមាសទី៣ ឆ្នាំ២០២២ ដូចបង្ហាញក្នុងផ្នែកទី៣ នៃរបាយការណ៍ប្រចាំត្រីមាសទី៣ ឆ្នាំ២០២៣ នេះ ។

កសស មានប្រភពចំណូលសំខាន់ដូចខាងក្រោម ៖

- ចំណូលពីសេវាកម្មនាវាចរ (Port Charges for Vessel Services) ៖ គឺជាចំណូលដែលបានមកពីសេវាកម្មនាវាចរណ៍ និងការចូលចតនាវា រួមមាន ចំណូលលើចំណុះផ្ទុក សំចតដៃ ប្រឡាយ ថ្លៃឈ្នួលកណ្តាលកិច្ច ថ្លៃឈ្នួលនាវាសណ្តោង ថ្លៃឈ្នួលពាក់-ដោះពួរ ថ្លៃឈ្នួលបើក-បិទយួបនាវា និងថ្លៃឈ្នួលប្រមូលសំរាម ។
- ចំណូលពីសេវាកម្មលើកដាក់កុងតឺន័រ ពីនាវាទៅទីលានកុងតឺន័រ (Stevedoring Charges) ៖ គឺជាចំណូលដែលបានមកពីសេវាកម្មលើកដាក់ទំនិញរាយ ឬកុងតឺន័រ ចូល-ចេញពីនាវានៅលើស្ថានដៃ ។
- ចំណូលពីសេវាកម្មលើកដាក់កុងតឺន័រនៅលើទីលាន (LOLO Charges) ៖ គឺជាចំណូលដែលបានមកពីសេវាកម្មលើកដាក់ទំនិញរាយ ឬកុងតឺន័រ ចូល-ចេញនៅលើទីលាន ។
- ចំណូលពីថ្លៃឈ្នួលស្តុកទំនិញ ឬកុងតឺន័រ (Storage Fees) ៖ គឺជាចំណូលដែលបានមកពីការស្តុកទំនិញរាយ ឬកុងតឺន័រនៅក្នុងឃ្នាំង និងលើទីលាន ។
- ចំណូលដឹកជញ្ជូន (Transportation Charges) ៖ គឺជាចំណូលដែលបានមកពីសេវាកម្មដឹកជញ្ជូនទំនិញ ឬកុងតឺន័រក្នុងបរិវេណដៃ ។
- ចំណូលពីតំបន់សេដ្ឋកិច្ចពិសេស (Special Economic Zone) ៖ គឺជាចំណូលដែលទទួលបានពីការជួលដីធ្វើរោងចក្រ អគារ ពីតំបន់សេដ្ឋកិច្ចពិសេសរបស់កំពង់ផែស្វយ័តក្រុងព្រះសីហនុ។

កសស កត់ត្រាបញ្ជីគណនេយ្យ និងរបាយការណ៍ហិរញ្ញវត្ថុជាប្រាក់រៀល ដែលជាប្រតិបត្តិការជាតិរបស់ខ្លួន ចំណែកប្រតិបត្តិការដែលជាប្រតិបត្តិការអន្តរជាតិផ្សេងៗ ត្រូវបានបង្ហាញជាប្រាក់រៀល ដោយប្រើអត្រាប្តូររដ្ឋាការ ជាមធ្យមប្រចាំថ្ងៃរបស់ធនាគារជាតិនៃកម្ពុជា តាមកាលបរិច្ឆេទនៃប្រតិបត្តិការនីមួយៗ ។

១. ការវិភាគចំណូល

សម្រាប់ដំណាច់ការិយបរិច្ឆេទត្រីមាសទី៣ ថ្ងៃទី៣០ ខែកញ្ញា ឆ្នាំ២០២៣

ប្រៀបធៀបនឹងការិយបរិច្ឆេទត្រីមាសទី៣ ថ្ងៃទី៣០ ខែកញ្ញា ឆ្នាំ២០២២

បរិយាយ	ការិយបរិច្ឆេទបញ្ចប់ត្រីមាសទី៣ ឆ្នាំ២០២៣	ការិយបរិច្ឆេទបញ្ចប់ត្រីមាសទី៣ ឆ្នាំ២០២២	បំរែបំរួល	
			ពាន់រៀល	%
ចំណូល (ពាន់រៀល)	៩៤.៨៧៧.៤១៤	៨៥.១១៧.៣៦៤	៩.៧៦០.០៥០	១១,៤៧%

សម្រាប់ត្រីមាសទី៣ ឆ្នាំ២០២៣ ចំណូលរបស់ កសស មានការកើនឡើងចំនួន ៩.៧៦០.០៥០.០០០ រៀល ស្មើនឹង ១១,៤៧% ដោយកើនឡើងពី ៨៥.១១៧.៣៦៤.០០០ រៀល សម្រាប់ត្រីមាសទី៣ ឆ្នាំ២០២២ ដល់ ៩៤.៨៧៧.៤១៤.០០០ រៀល សម្រាប់ត្រីមាសទី៣ ឆ្នាំ២០២៣។ ការកើននៃចំណូលសរុបនេះមកពីការកើននៃចំណូលសេវាកម្មលើកដាក់កុងតឺន័រពីនាវាទៅទីលាន (Stevedoring Charges) ចំណូលលើកដាក់លើទីលាន (LOLO) ចំណូលពីសេវាកម្មនាវាចរ និងចំណូលស្តុក ឃ្នាំង និងទីលាន។

១.១. ការវិភាគចំណូលតាមផ្នែក

តារាងប្រៀបធៀបប្រាក់ចំណូលតាមផ្នែកទៅនឹងប្រាក់ចំណូលសរុប សម្រាប់ត្រីមាសទី៣ ឆ្នាំ២០២៣ និងត្រីមាសទី៣ ឆ្នាំ២០២២

បរិយាយ	ការិយបរិច្ឆេទបញ្ចប់ត្រីមាសទី៣ ឆ្នាំ២០២៣		ការិយបរិច្ឆេទបញ្ចប់ត្រីមាសទី៣ ឆ្នាំ២០២២	
	ពាន់រៀល	ភាគរយធៀបនឹងចំណូលសរុប	ពាន់រៀល	ភាគរយធៀបនឹងចំណូលសរុប
ចំណូលលើកដាក់ពីនាវាទៅទីលាន (Stevedoring)	៤៧.០៣៨.២៣៤	៤៩,៥៨%	៤១.៤៥៨.៦៣៧	៤៨,៧១%
ចំណូលលើកដាក់លើទីលាន (LOLO)	២៤.៧០៣.៨៥៣	២៦,០៤%	២៤.៦០៦.៦១៧	២៨,៩១%
ចំណូលពីសេវាកម្មនាវាចរ	១៨.៨៦២.៨២៤	១៩,៨៨%	១៥.៥៧៨.៥៤២	១៨,៣០%
ចំណូលស្តុក ឃ្នាំង និងទីលាន	៣.០៨៨.៣៤០	៣,២៦%	២.៥៤៤.០៥៥	២,៩៩%
ចំណូលដឹកជញ្ជូន	២៨.៥១៥	០,០៣%	១.៨៩១	០,០០%
ចំណូលនាវាទេសចរណ៍	-	-	-	-
ចំណូលពីតំបន់ សេដ្ឋកិច្ចពិសេស	៥៧៩.៤០៦	០,៦១%	៥១៣.៤០២	០,៦០%
ចំណូលជួលទីតាំង	៤៥៨.១៦១	០,៤៨%	៣៤៣.៧០៧	០,៤០%

ចំណូលផ្សេងៗទៀត	១១៨.០៨១	០,១២%	៧០.៥១៣	០,០៨%
ចំណូលសរុប	៩៤.៨៧៧.៤១៤	១០០,០០%	៨៥.១១៧.៣៦៤	១០០,០០%

សម្រាប់ត្រីមាសទី៣ ឆ្នាំ២០២៣ ក៏ដូចជាត្រីមាសទី៣ ឆ្នាំ២០២២ មានចំណូលសំខាន់ ៤ ប្រភេទដែលមានចំនួនប្រមាណ ៩៨% នៃចំណូលអាជីវកម្ម និងសេវាកម្មសរុបរបស់ កសស។ ចំណូលទាំងនោះរួមមាន៖ ចំណូលលើកដាក់ពីនាវាទៅទីលាន (Stevedoring) ចំណូលលើកដាក់លើទីលាន (LOLO) ចំណូលពីសេវាកម្មនាវាចរ (Port Charges for Vessel Services) និងចំណូលស្តុកឃ្នាំង និងទីលាន ។

សម្រាប់ការិយបរិច្ឆេទ ថ្ងៃទី៣០ ខែកញ្ញា ឆ្នាំ២០២៣ ធៀបនឹងការិយបរិច្ឆេទ ថ្ងៃទី៣០ ខែកញ្ញា ឆ្នាំ២០២២

បរិយាយ	ការិយបរិច្ឆេទបញ្ចប់ ត្រីមាសទី៣ ឆ្នាំ២០២៣	ការិយបរិច្ឆេទបញ្ចប់ ត្រីមាសទី៣ ឆ្នាំ២០២២	បំរែបំរួល	
	ពាន់រៀល	ពាន់រៀល	ពាន់រៀល	%
ចំណូលលើកដាក់ពីនាវាទៅ ទីលាន (Stevedoring)	៤៧.០៣៨.២៣៤	៤១.៤៥៨.៦៣៧	៥.៥៧៩.៥៩៧	១៣,៤៦%
ចំណូលលើកដាក់លើទីលាន (LOLO)	២៤.៧០៣.៨៥៣	២៤.៦០៦.៦១៧	៩៧.២៣៦	០,៤០%
ចំណូលពីសេវាកម្មនាវាចរ	១៨.៨៦២.៨២៤	១៥.៥៧៨.៥៤២	៣.២៨៤.២៨២	២១,០៨%
ចំណូលស្តុក ឃ្នាំង និងទីលាន	៣.០៨៨.៣៤០	២.៥៤៤.០៥៥	៥៤៤.២៨៥	២១,៣៩%

ចំណូលពីការលើកដាក់ពីនាវាទៅទីលាន (Stevedoring) មានការកើនឡើងចំនួន ៥.៥៧៩.៥៩៧.០០០ រៀល ស្មើនឹង ១៣,៤៦% សម្រាប់ត្រីមាសទី៣ ឆ្នាំ២០២៣ ធៀបនឹងត្រីមាសទី៣ ឆ្នាំ២០២២ និងចំណូលពីការលើកដាក់នៅលើទីលាន (LOLO) មានការកើនឡើង ០,៤០% ស្មើនឹង ៩៧.២៣៦.០០០ រៀល បើធៀបនឹងរយៈពេលដូចគ្នាឆ្នាំ២០២២។ ការកើនឡើងលើចំណូលលើកដាក់ពីនាវាទៅទីលាន គឺបណ្តាលមកពីការកើនឡើងនៃបរិមាណកុងតឺន័រឆ្លងកាត់ កសស មានចំនួន ១៦.៤៧៩ TEUs ស្មើនឹង ៨,៦១% និងបរិមាណទំនិញលើករៀបកើនឡើង ១.៩៤៦.៥៧៥ តោន ស្មើនឹង ៧៨,៧៥% សម្រាប់ត្រីមាសទី៣ ឆ្នាំ២០២៣ នេះ ។

ចំពោះចំណូលសេវាកម្មនាវាចរ (Port Charges for Vessel Services) គឺអាស្រ័យលើចំនួននាវា និងចំណុះផ្ទុកនាវាដែលឆ្លងកាត់ កសស ហើយសម្រាប់ត្រីមាសទី៣ ឆ្នាំ២០២៣ នេះ នាវាសរុបដែលឆ្លងកាត់ កសស មានការកើនឡើង ៣៣ នាវា ស្មើនឹង ១០,០៦% ហើយចំណុះផ្ទុកនាវាសរុបមានការកើនឡើង ៣៣,៨៦% ស្មើនឹង ១.១៥៤.៣៥០ តោន ហើយយើងសង្កេតឃើញថា ចំណូលពីសេវាកម្មនាវាចរ មានការកើនឡើងពី ១៥.៥៧៨.៥៤២.០០០ រៀល សម្រាប់ត្រីមាសទី៣ ឆ្នាំ២០២២ មក ១៨.៨៦២.៨២៤.០០០ រៀល សម្រាប់ត្រីមាសទី៣ ឆ្នាំ២០២៣ ពោលគឺកើនប្រមាណ ២១,០៨% ស្មើនឹង ៣.២៨៤.២៨២.០០០ រៀល។ ដោយនៅក្នុងត្រីមាសទី៣ ឆ្នាំ២០២៣ នេះ នាវាដឹកកុងតឺន័រមានការកើនឡើង ១៣,៧១% ស្មើនឹង ២៤ នាវា បើធៀបនឹងរយៈពេលដូចគ្នាឆ្នាំ២០២២ ។

ចំណូលពីសេវាកម្មស្តុកឃ្នាំង និងទីលានមានការកើនឡើងចំនួន ៥៤៤.២៨៥.០០០ រៀល ស្មើនឹង ២១,៣៩% បើប្រៀបធៀបចំណូលត្រីមាសទី៣ ឆ្នាំ២០២៣ មានចំណូល ៣.០៨៨.៣៤០.០០០ រៀល និង ត្រីមាសទី៣ ឆ្នាំ២០២២ មានចំណូល ២.៥៤៤.០៥៥.០០០ រៀល។ ការកើនឡើងនេះបណ្តាលមកពីបរិមាណ ទំនិញឆ្លងកាត់ និងកុងតឺន័រមានការកើនក្នុងត្រីមាសទី៣ ឆ្នាំ២០២៣ បើប្រៀបធៀបទៅនឹងរយៈពេលដូចគ្នា ឆ្នាំ២០២២។

២- ការវិភាគគំណតចំណេញដុល

កសស បានរៀបចំរបាយការណ៍លទ្ធផលរបស់ខ្លួន ក្នុងទម្រង់ជារបាយការណ៍លទ្ធផលតាមយថាប្រភេទ ដូចនេះពុំមានការបង្ហាញឱ្យឃើញនៅចំណេញដុលនោះទេ។ ប៉ុន្តែក្នុងទម្រង់របាយការណ៍នេះអាចឱ្យយើងធ្វើការ ពិភាក្សា និងវិភាគលើចំណេញប្រតិបត្តិការបានដោយទទួលបានពីចំណូលសរុប ដកនឹងចំណាយប្រតិបត្តិការ។

ចំណាយប្រតិបត្តិការនឹងលើកមកពិភាក្សា និងវិភាគនៅផ្នែកខាងក្រោមគឺ ចំណុច គ-ការវិភាគចំណេញមុន បង់ពន្ធ ។

៣- ការវិភាគចំណេញមុនបង់ពន្ធ

ចំណេញមុនបង់ពន្ធគឺជាលទ្ធផលដែលទទួលបានពីចំណូលសរុប ដកនឹងចំណាយប្រតិបត្តិ និងចំណូល ឬ ចំណាយហិរញ្ញវត្ថុ-សុទ្ធ។ ក្នុងការវិភាគនៃចំណាយប្រតិបត្តិការ យើងនឹងលើកយកចំណាយសម្ភារៈផ្គត់ផ្គង់ ចំណាយប្រាក់បៀវត្ស ប្រាក់ឈ្នួល និងចំណាយពាក់ព័ន្ធ ចំណាយរំលស់ (ទ្រព្យសម្បត្តិ និងបរិក្ខារ និងទ្រព្យសកម្ម អរូបី) ចំណាយជួសជុល និងថែទាំ ចំណាយផ្សេងៗ និងចំណេញ (ឬខាត) ផ្សេងៗ-សុទ្ធ ដូចខាងក្រោម៖

សម្រាប់ការិយបរិច្ឆេទ ថ្ងៃទី៣០ ខែកញ្ញា ឆ្នាំ២០២៣ ធៀបនឹងការិយបរិច្ឆេទ ថ្ងៃទី៣០ ខែកញ្ញា ឆ្នាំ២០២២

បរិយាយ	ការិយបរិច្ឆេទបញ្ចប់ ត្រីមាសទី៣ ឆ្នាំ២០២៣	ការិយបរិច្ឆេទបញ្ចប់ ត្រីមាសទី៣ ឆ្នាំ២០២២	បំរែបំរួល	
	ពាន់រៀល	ពាន់រៀល	ពាន់រៀល	%
ចំណូលសរុប	៩៤.៨៧៧.៤១៤	៨៥.១១៧.៣៦៤	៩.៧៦០.០៥០	១១,៤៧%
ចំណាយសម្ភារៈផ្គត់ផ្គង់	(៣០.២៨៥.១៨០)	(២៦.៣៣២.៦៨០)	៣.៩៥២.៥០០	១៥,០១%
ចំណាយប្រាក់បៀវត្ស ប្រាក់ឈ្នួល និងចំណាយ ពាក់ព័ន្ធ	(២៨.៥៧៥.០៤៩)	(២៧.៤៦៥.៦៩៥)	១.១០៩.៣៥៤	៤,០៤%
ចំណាយរំលស់(ទ្រព្យ សម្បត្តិ និងបរិក្ខារ និង ទ្រព្យសកម្មអរូបី)	(១១.៩១១.២៧០)	(១១.៤៩១.៩៧៤)	៤១៩.២៩៦	៣,៦៥%
ចំណាយជួសជុល និង ថែទាំ	(៦១១.២៩៣)	(៤១១.២៩១)	២០០.០០២	៤៨,៦៣%
ចំណាយផ្សេងៗ	(៦.៦០១.០០២)	(៦.៧៤៦.៤៩៣)	(១៤៥.៤៩១)	-២,១៦%
ចំណេញ/(ខាត)ផ្សេងៗ- សុទ្ធ	១.៦០៣.០៩៤	៦០៥.០៤២	៩៩៨.០៥២	១៦៤,៩៦%

ចំណាយ/(ចំណូល) ហិរញ្ញវត្ថុ-សុទ្ធ	៧.៩០៧.៥៤៧	១០.៦១២.១០៧	(២.៧០៤.៥៦០)	-២៥,៤៩%
ចំណេញមុនបង់ពន្ធ	២៦.៤០៤.២៦១	២៣.៨៨៦.៣៨០	២.៥១៧.៨៨១	១០,៥៤%

សម្រាប់ត្រីមាសទី៣ ឆ្នាំ២០២៣ កសស មានចំណាយសម្ភារៈផ្គត់ផ្គង់សរុប ៣០.២៨៥.១៨០.០០០ រៀល ដែលមានការឡើងចំនួន ៣.៩៥២.៥០០.០០០ រៀល ស្មើនឹង ១២,០១% បើធៀបនឹងត្រីមាសទី៣ ឆ្នាំ ២០២២ ដែលមានចំណាយ ២៦.៣៣២.៦៨០.០០០ រៀល។ កត្តាចម្បងដែលបណ្តាលឱ្យមានការកើនឡើង នេះ គឺដោយសារចំណាយលើសម្ភារៈឃ្នាំង មានការកើនឡើង ១៣៦,៣២% ស្មើនឹង ២.១៣៥.០៧៣.០០០ រៀល និងការកើនឡើងនៃចំណាយលើគ្រឿងបន្លាស់ប្រមាណ ១២,៧៧% ស្មើនឹង ១.២៨០.៥៦៩.០០០ រៀល។

មូលដ្ឋានក្នុងការគណនាប្រាក់បៀវត្សរបស់ កសស គឺយោងទៅលើទិន្នផល (ចំណូលពីការលើកដាក់) ពោលគឺ នៅពេលចំណូលពីការលើកដាក់កើនឡើង ចំណាយបៀវត្សនឹងកើនឡើង ផ្ទុយទៅវិញបើចំណូលពីការ លើកដាក់មានការថយចុះ ចំណាយលើប្រាក់បៀវត្សនឹងត្រូវថយចុះដូចគ្នា ហើយយើងសង្កេតឃើញថាចំណូល លើកដាក់ពីនាវាទៅទីលាន (Stevedoring) មានការកើនប្រមាណ ១៣,៤៦% និងចំណូលលើកដាក់លើទីលាន (LOLO) កើនប្រមាណ ០,៤០% សម្រាប់ត្រីមាសទី៣ ឆ្នាំ២០២៣ នេះ។ ចំពោះចំណាយប្រាក់បៀវត្ស ប្រាក់ ឈ្នួល និងចំណាយពាក់ព័ន្ធ មានការកើនឡើងប្រមាណ ៤,០៤% ស្មើនឹង ១.១០៩.៣៥៤.០០០ រៀល បើប្រៀប ធៀបចំណាយសម្រាប់ត្រីមាសទី៣ ឆ្នាំ២០២៣ ដែលមានចំនួន ២៨.៥៧៥.០៤៩.០០០ រៀល និងត្រីមាសទី៣ ឆ្នាំ២០២២ ដែលមានចំណាយ ២៧.៤៦៥.៦៩៥.០០០ រៀល។ ជារួមកត្តាដែលធ្វើអោយមានការកើនឡើងនៃ ចំណាយនេះ គឺ បណ្តាលមកពីប្រាក់បៀវត្សបុគ្គលិក មានការកើន ៤,២៨% ស្មើនឹង ៧៨៦.៤១០.០០០ រៀល និងការកើននៃប្រាក់រង្វាន់សរសើរចំនួន ១១,២៦% ស្មើនឹង ៥០២.៦៥៤.០០០ រៀល ។

ចំណាយរំលស់រួមមាន រំលស់ទ្រព្យសម្បត្តិ និងបរិក្ខារ និងរំលស់ទ្រព្យសកម្មអរូបីនៅក្នុងត្រីមាសទី៣ ឆ្នាំ២០២៣ មានចំនួន ១១.៩១១.២៧០.០០០ រៀល មានកំណើន ៤១៩.២៩៦.០០០ រៀល ស្មើនឹង ៣,៦៥% បើធៀបនឹងត្រីមាសទី៣ ឆ្នាំ២០២២ ដែលមានចំនួន ១១.៤៩១.៩៧៤.០០០ រៀល។ កត្តាដែលធ្វើឱ្យមានការ កើនឡើងនេះ គឺដោយសារចំណាយរំលស់ទ្រព្យសម្បត្តិ និងបរិក្ខារមានកំណើន ២៧៦.១៨០.០០០ រៀល ស្មើនឹង ២,៨៦% ។

ចំណែកចំណាយជួសជុល និងថែទាំ មានការកើនឡើង ២០០.០០២.០០០ រៀល ស្មើនឹង ៤៨,៦៣% ដោយមានចំណាយសរុបស្មើនឹង ៦១១.២៩៣.០០០ រៀល សម្រាប់ត្រីមាសទី៣ ឆ្នាំ២០២៣ និង ៤១១.២៩១.០០០ រៀល សម្រាប់ត្រីមាសទី៣ ឆ្នាំ២០២២ ។

ចំពោះចំណាយផ្សេងៗសរុប មានការថយចុះប្រមាណ ២,១៦% ស្មើនឹង ១៤៥.៤៩១.០០០ រៀល គឺថយ ពី ៦.៧៤៦.៤៩៣.០០០ រៀល សម្រាប់ត្រីមាសទី៣ ឆ្នាំ២០២២ មក ៦.៦០១.០០២.០០០ រៀល សម្រាប់ត្រី មាសទី៣ ឆ្នាំ២០២៣។ ការថយចុះនៃចំណាយនេះបណ្តាលមកពី ចំណាយលើវិភាគទាន និងអំណោយ ក្នុងត្រី មាសទី៣ ឆ្នាំ២០២៣ មានការថយចុះ ៥១៨.១០៣.០០០ រៀល ស្មើនឹង ១៦,៦៣% ។

ចំណេញ/(ខាត) ផ្សេងៗ-សុទ្ធ (Realized Foreign Exchange Gain-Loss) គឺសំដៅលើការចំណេញ ឬខាតពីការប្តូររូបិយប័ណ្ណក្នុងការិយបរិច្ឆេទសម្រេច ដែលសម្រាប់ត្រីមាសទី៣ ឆ្នាំ២០២៣ នេះមានការចំណេញ ចំនួន ១.៦០៣.០៩៤.០០០ រៀល បើធៀបនឹងត្រីមាសទី៣ ឆ្នាំ២០២២ មាន ចំណេញចំនួន ៦០៥.០៤២.០០០ រៀល ធ្វើឱ្យការចំណេញកើនប្រមាណ ១៦៤,៩៦% ស្មើនឹង ៩៩៨.០៥២.០០០ រៀល ។

ចំណែក ចំណូល/(ចំណាយ) ហិរញ្ញវត្ថុ-សុទ្ធ (Unrealized Foreign Exchange Gain-Loss) គឺសំដៅ លើការចំណេញ ឬខាតពីការប្តូររូបិយប័ណ្ណក្នុងការិយបរិច្ឆេទមិនទាន់សម្រេច ដោយត្រីមាសទី៣ ឆ្នាំ២០២៣ មាន

ចំណូលហិរញ្ញវត្ថុ-សុទ្ធ ចំនួន ៧.៩០៧.៥៤៧.០០០ រៀល ដែលមានការថយចុះនៃចំណូលហិរញ្ញវត្ថុ-សុទ្ធ ប្រមាណ ២៥,៤៩% ស្មើនឹង ២.៧០៤.៥៦០.០០០ រៀល បើធៀបនឹងត្រីមាសទី៣ ឆ្នាំ២០២២ ដែលមាន ចំណូលហិរញ្ញវត្ថុ-សុទ្ធវិញ ចំនួន ១០.៦១២.១០៧.០០០ រៀល។ កត្តាសំខាន់ដែលបណ្តាលឱ្យមានបម្រែបម្រួល លើចំណូល/(ចំណាយ) ហិរញ្ញវត្ថុ-សុទ្ធ គឺដោយសារនៅក្នុងត្រីមាសទី៣ ឆ្នាំ២០២២ មានការចំណេញពីការប្តូរ រូបិយវត្ថុមិនទាន់សម្រេចរបស់ប្រាក់កម្ចី (ប្រាក់យ៉េន) ចំនួន ១១.៥១៦.០៥៧.០០០ រៀល បើធៀបនឹងត្រីមាស ទី៣ ឆ្នាំ២០២៣ ដែលបានចំណេញពីការប្តូររូបិយវត្ថុមិនទាន់សម្រេចរបស់ប្រាក់កម្ចី (ប្រាក់យ៉េន) វិញចំនួន ៧.៨៦៩.២៨៩.០០០ រៀល ។

ជាសរុប ចំណេញមុនបង់ពន្ធសម្រាប់ត្រីមាសទី៣ ឆ្នាំ២០២៣ របស់ កសស ចំនួន ២៦.៤០៤.២៦១.០០០ រៀល កើនឡើងចំនួន ២.៥១៧.៨៨១.០០០ រៀល ស្មើនឹង ១០,៥៤% បើធៀបនឹង ត្រីមាសទី៣ ឆ្នាំ២០២២ ដែលមានចំណេញមុនបង់ពន្ធចំនួន ២៣.៨៨៦.៣៨០.០០០ រៀល ។

៤- ការវិភាគចំណេញក្រោយបង់ពន្ធ

កសស ស្ថិតនៅក្រោមច្បាប់នៃក្រុមហ៊ុនពាណិជ្ជកម្មក្នុងវិស័យពន្ធដារ និងអាករ ហេតុដូច្នេះ កសស មាន កាតព្វកិច្ចក្នុងការបង់ពន្ធលើប្រាក់ចំណេញប្រចាំឆ្នាំក្នុងអត្រា ២០%។ ចាប់តាំងពីឆ្នាំ២០២០ កសស បានបំពេញ កាតព្វកិច្ចក្នុងការបង់ពន្ធលើប្រាក់ចំណេញប្រចាំឆ្នាំរបស់ខ្លួន ក្នុងអត្រា ២០% វិញ ក្រោយពីទទួលបានការលើក ទឹកចិត្តពន្ធដារក្នុងវិស័យមូលបត្រចំនួនបីឆ្នាំកន្លងមក (ឆ្នាំ២០១៧ ដល់ ឆ្នាំ២០១៩) ។

សម្រាប់ការិយបរិច្ឆេទ ថ្ងៃទី៣០ ខែកញ្ញា ឆ្នាំ២០២៣ ធៀបនឹងការិយបរិច្ឆេទ ថ្ងៃទី៣០ ខែកញ្ញា ឆ្នាំ២០២២

បរិយាយ	ការិយបរិច្ឆេទបញ្ចប់ ត្រីមាសទី៣ ឆ្នាំ២០២៣	ការិយបរិច្ឆេទបញ្ចប់ ត្រីមាសទី៣ ឆ្នាំ២០២២	បំរែបំរួល	
	ពាន់រៀល	ពាន់រៀល	ពាន់រៀល	%
ចំណេញមុនបង់ពន្ធ (ក)	២៦.៤០៤.២៦១	២៣.៨៨៦.៣៨០	២.៥១៧.៨៨១	១០,៥៤%
ចំណាយពន្ធលើប្រាក់ ចំណេញ (ខ)	(៤.៤០៦.៣០៩)	(៣.៦៥០.៩៩៣)	៧៥៥.៣១៦	២០,៦៩%
ចំណេញក្នុងការិយបរិច្ឆេទ	២១.៩៩៧.៩៥២	២០.២៣៥.៣៨៧	១.៧៦២.៥៦៥	៨,៧១%
ការវាស់វែងកាតព្វកិច្ចអត្ថ ប្រយោជន៍សោធននិវត្តន៍ ឡើងវិញ				
លទ្ធផលលម្អិតសរុបរបស់ ភាគហ៊ុនិក	២១.៩៩៧.៩៥២	២០.២៣៥.៣៨៧	១.៧៦២.៥៦៥	៨,៧១%
អត្រាពន្ធប្រសិទ្ធភាពលើ ប្រាក់ចំណេញ (ខ)/(ក)	១៦,៦៩%	១៥,២៨%		

កសស ចំណេញក្នុងការិយបរិច្ឆេទចំនួន ២១.៩៩៧.៩៥២.០០០ រៀល សម្រាប់ត្រីមាសទី៣ ឆ្នាំ២០២៣ មានការកើនឡើងចំនួន ១.៧៦២.៥៦៥.០០០ រៀល ស្មើនឹង ៨,៧១% ធៀបនឹងត្រីមាសទី៣ ឆ្នាំ២០២២ ចំណេញក្នុងការិយបរិច្ឆេទចំនួន ២០.២៣៥.៣៨៧.០០០ រៀល។ កត្តាដែលធ្វើឱ្យចំណេញក្នុងការិយបរិច្ឆេទ ត្រីមាសទី៣ ឆ្នាំ២០២៣ មានការកើនឡើងនេះ គឺបណ្តាលមកពីមានការកើនឡើងនូវបរិមាណទំនិញ និង បរិមាណកុងតឺន័រឆ្លងកាត់ បើប្រៀបធៀបនឹងរយៈពេលដូចគ្នាឆ្នាំ២០២២។

បើសង្កេតទៅលើអត្រាពន្ធប្រសិទ្ធភាពលើប្រាក់ចំណេញមានការកើនឡើងពី ១៥,២៨% សម្រាប់ត្រីមាស ទី៣ ឆ្នាំ២០២២ មក ១៦,៦៩% សម្រាប់ត្រីមាសទី៣ ឆ្នាំ២០២៣ ដោយសារមានការកើនឡើងចំណេញមុនបង់ ពន្ធសម្រាប់ត្រីមាសទី៣ ឆ្នាំ២០២៣ នេះ ។

៥- ការវិភាគពីកត្តា និងនិន្នាការដែលប៉ះពាល់ស្ថានភាព និងលទ្ធផលហិរញ្ញវត្ថុ

កត្តាមួយចំនួនអាចមានឥទ្ធិពលលើស្ថានភាព និងលទ្ធផលហិរញ្ញវត្ថុរបស់ កសស ដូចជា៖

- កត្តានានាដែលធ្វើឱ្យមានកំរិតលើការធ្វើពាណិជ្ជកម្មអន្តរជាតិ ដោយសារប្រភពចំណូលចម្បងរបស់ កសស បានមកពីចរាចរណ៍ទំនិញឆ្លងកាត់ធ្វើពាណិជ្ជកម្មអន្តរជាតិ ដូចនេះកត្តានានាដែលមានផល ប៉ះពាល់ដល់ពាណិជ្ជកម្មអន្តរជាតិ និងមានឥទ្ធិពលលើអាជីវកម្មរបស់ កសស កត្តាទាំងនោះមានដូច ជាស្ថានភាពសេដ្ឋកិច្ចក្នុងស្រុក ក្នុងតំបន់ និងសាកលលោក ស្ថេរភាពសង្គម បញ្ហាសន្តិសុខ ឬកិច្ច សហប្រតិបត្តិការនាវាចរតាមសមុទ្រ។ យោងតាមមូលនិធិរូបិយប័ណ្ណអន្តរជាតិ (IMF) សេដ្ឋកិច្ច ពិភពលោកនឹងមានកំណើនក្នុងអត្រាប្រមាណ ៣,០% សម្រាប់ឆ្នាំ២០២៣ ចំណែកសេដ្ឋកិច្ចកម្ពុជា នឹងមានកំណើនប្រមាណ ៦,២% យោងតាម ASIAN DEVELOPMENT BANK (ADB) នេះបង្ហាញ ថាស្ថានភាពសេដ្ឋកិច្ចកម្ពុជានៅតែមានភាពរឹងមាំ ដែលជាកត្តាវិជ្ជមានចំពោះអាជីវកម្មកំពង់ផែ ។
- សមត្ថភាព និងប្រសិទ្ធភាពបំពេញការងាររបស់ កសស សម្រាប់ត្រីមាសទី៣ ឆ្នាំ២០២៣ កសស អាច មានសមត្ថភាពលើកដាក់កុងតឺន័ររហូតដល់ ៨០០.០០០ TEUs បន្ទាប់ពីបានបំពាក់គ្រឿងចក្រ លើកដាក់កុងតឺន័រធុនធ្ងន់ ប្រភេទ QC ចំនួន ០១ គ្រឿង RTG ចំនួន ០២ គ្រឿង និង Empty Reach Stacker ចំនួន ០៤ គ្រឿង បន្ថែមទៀតកាលពីឆ្នាំ២០២១។ កត្តានេះធ្វើឱ្យសមត្ថភាព និងប្រសិទ្ធ ភាពការងារមានការកើនឡើងក្នុងការបំពេញសេវាកម្មរបស់ខ្លួន ស្របទៅនឹងកំណើនទំនិញឆ្លងកាត់ របស់ កសស ។
- ស្ថានភាពបណ្តាញដឹកជញ្ជូនក្នុងស្រុក សម្រាប់ត្រីមាសទី៣ ឆ្នាំ២០២៣ នេះ បណ្តាញដឹកជញ្ជូន ក្នុងស្រុក ពិសេសផ្លូវជាតិលេខ៤ ដែលតភ្ជាប់ពី កសស ទៅរាជធានីភ្នំពេញ ពុំមានឧបសគ្គដល់ការ ដឹកជញ្ជូនទំនិញឡើយ នៅបន្តមធ្យម។ រីឯការដឹកជញ្ជូនតាមផ្លូវដែកបច្ចុប្បន្នក្រុមហ៊ុន Royal Railway ឆ្លងកាត់ កសស មានចំនួន ៦ដើង ទៅ ៧ដើង ក្នុងមួយសប្តាហ៍ ក្នុងការនាំទំនិញចេញ-ចូល ហើយការដឹកជញ្ជូនតាមផ្លូវដែកនេះ ក៏ប្រព្រឹត្តទៅដោយរលូនតាមធម្មតាមិនមានបញ្ហាធ្វើឱ្យខកខាន ដំណើរនោះទេ ។
- កិច្ចសហប្រតិបត្តិការរវាងផ្ទៃក្នុងតំបន់ ពិសេសគឺការតភ្ជាប់ជាមួយកំពង់ផែមេក្នុងតំបន់ មានសារៈ សំខាន់ក្នុងការសំរួលចរាចរណ៍ទំនិញរវាង កសស និងទីផ្សារអន្តរជាតិសំខាន់ៗ ដោយមានឥទ្ធិពល លើចំណាយ និងរយៈពេលដឹកជញ្ជូន ដែលជាលទ្ធផលធ្វើឱ្យមានផលប៉ះពាល់លើភាពប្រកួតប្រជែង របស់ឧស្សាហកម្មនានា។ ក្នុងករណីនេះ កសស បានខិតខំរក្សាទំនាក់ទំនងល្អជាមួយបណ្តាកំពង់ផែ សំខាន់ៗ ក្នុងតំបន់ដើម្បីធានាឱ្យប្រតិបត្តិការមានភាពរលូន ។

- រលស់៖ ដោយអាជីវកម្មរបស់ កសស មានការប្រើប្រាស់ហេដ្ឋារចនាសម្ព័ន្ធច្រើន ចំណាយលើរលស់ លើហេដ្ឋារចនាសម្ព័ន្ធដែដូចជា ចំណតនាវា គ្រឿងចក្រ អគារ មានទំហំធំដែលអាចប៉ះពាល់ដល់អាជីវកម្មរបស់ កសស។ ដូចនេះ កសស ចាំបាច់ត្រូវមានការត្រួតពិនិត្យលើគោលនយោបាយរលស់ឱ្យបានសមស្រប និងធ្វើការកែតម្រូវ តាមការចាំបាច់រៀងរាល់ការិយបរិច្ឆេទរបាយការណ៍ហិរញ្ញវត្ថុ។ សម្រាប់ត្រីមាសទី៣ ឆ្នាំ២០២៣នេះ ពុំមានការកែសម្រួល ឬការស្នើឱ្យមានការកែសម្រួលគោលនយោបាយរលស់នេះពីសវនករឯករាជ្យឡើយ ។

ខ- កត្តាសំខាន់ៗដែលប៉ះពាល់លើផលចំណេញ

១- ការវិភាគពីលក្ខខណ្ឌនៃតម្រូវការ និងការផ្គត់ផ្គង់

សកម្មភាពអាជីវកម្មរបស់ កសស មានទំនាក់ទំនងដោយផ្ទាល់ជាមួយសេដ្ឋកិច្ចជាតិ សេដ្ឋកិច្ចតំបន់ និងសេដ្ឋកិច្ចសាកលលោក។ ជាពិសេសនៅពេលសេដ្ឋកិច្ចជាតិមានបម្រែបម្រួលនឹងមានឥទ្ធិពលដោយផ្ទាល់ទៅលើអាជីវកម្ម សេវាកម្មកំពង់ផែ ពោលគឺនៅពេលសេដ្ឋកិច្ចជាតិកើនឡើងនាំឱ្យអាជីវកម្ម សេវាកម្ម កំពង់ផែក៏កើនឡើងស្របនឹងនេះផលចំណូលរបស់ កសស ក៏មានកំណើនដូចគ្នា ផ្ទុយទៅវិញ បើសេដ្ឋកិច្ចជាតិថយចុះនឹងមានផលអវិជ្ជមានទៅលើផលចំណូល កសស ផងដែរ។ យោងតាម ASIAN DEVELOPMENT BANK (ADB) សេដ្ឋកិច្ចកម្ពុជានឹងមានកំណើនក្នុងអត្រាពីងទុកប្រមាណ ៦,២% ចំណែកសេដ្ឋកិច្ចពិភពលោកនឹងមានកំណើនក្នុងអត្រាប្រមាណ ៣,០% (IMF) សម្រាប់ឆ្នាំ២០២៣ នេះ។ ទោះយ៉ាងណាក៏ដោយ កសស អាចមានកត្តាផលប៉ះពាល់ទៅដល់តម្រូវការ និងការផ្គត់ផ្គង់ដោយសារស្ថានភាពសង្គ្រាម រុស្ស៊ីនិងអ៊ុយក្រែន និងសង្គ្រាមរវាងអ៊ីស្រាអែល និងប៉ាលេស្ទីនបច្ចុប្បន្ន។

២- ការវិភាគពីការឡើងចុះនៃថ្លៃវត្ថុធាតុដើម

ប្រេងឥន្ធនៈ ជាវត្ថុធាតុដើមចម្បងបំផុតក្នុងការបម្រើសេវាកម្មកំពង់ផែ ដោយជាតម្រូវការសំខាន់សម្រាប់ប្រតិបត្តិការគ្រឿងចក្រ។ កសស នៅតែរក្សាតម្លៃសេវារបស់ខ្លួនដដែល បើទោះជាតម្លៃប្រេងឥន្ធនៈមានការកើនឡើង ឬថយចុះក៏ដោយ។ ហេតុដូចនេះ កសស បានអនុវត្តយ៉ាងខ្ជាប់ខ្ជួននូវនីតិវិធីលទ្ធកម្ម ដើម្បីធានាឱ្យបាននូវតម្លៃរបស់វត្ថុធាតុដើមទាំងនេះមានភាពសមស្រប និងប្រកួតប្រជែងក្នុងតម្លៃទីផ្សារ ។

៣- ការវិភាគលើពន្ធ

កសស ស្ថិតនៅក្រោមច្បាប់នៃក្រុមហ៊ុនពាណិជ្ជកម្មក្នុងវិស័យពន្ធដារ និងអាករ ហេតុដូចនេះ កសស មានកាតព្វកិច្ចត្រូវបង់ពន្ធអាករទៅតាមច្បាប់ និងបញ្ញត្តិជាធរមាន។ កសស ត្រូវបង់ពន្ធអាករទៅតាមរបរពិត និងជាសហគ្រាសជាប់ពន្ធធំ ដែលបានកំណត់ដោយអគ្គនាយកដ្ឋានពន្ធដារ។ ចំពោះពន្ធលើប្រាក់ចំណេញប្រចាំឆ្នាំ ចាប់តាំងពីឆ្នាំ២០២០ កសស បានបំពេញកាតព្វកិច្ចបង់ពន្ធក្នុងអត្រា ២០% វិញក្រោយពីទទួលបានការលើកទឹកចិត្តក្នុងវិស័យមូលបត្ររយៈពេលបីឆ្នាំកន្លងមក ចំណែកពន្ធផ្សេងៗ កសស បានអនុវត្តតាមកាតព្វកិច្ចរបស់ខ្លួនតាមច្បាប់ពន្ធដាររបស់ព្រះរាជាណាចក្រកម្ពុជា ។

គ- ការប្រែប្រួលសំខាន់ៗលើការលក់ និងចំណូល

ចំណូលសំខាន់របស់ កសស មានចំណូលលើកដាក់ និងចំណូលពីសេវាកម្មផែដែលរួមចំណែកប្រមាណ ៩៨% នៃចំណូលសរុបសម្រាប់ត្រីមាសទី៣ ឆ្នាំ២០២៣ ហើយកត្តាចម្បងដែលជំរុញឱ្យមានការកើនឡើងនៃ

ប្រាក់ចំណូល គឺកំណើននៃនាវា និងទំនិញឆ្លងកាត់កំពង់ផែ ជាពិសេសទំនិញកុងតឺន័រដែលជាប្រភពចំណូលដ៏សំខាន់របស់ កសស។ ការលូតលាស់ក្នុងវិស័យកសិកម្ម វិស័យពាណិជ្ជកម្ម វិស័យសំណង់ និងវិស័យឧស្សាហកម្ម គឺបានឆ្លុះបញ្ចាំងនូវស្ថានភាពសេដ្ឋកិច្ចជាតិរបស់ប្រទេសកម្ពុជា ហើយស្របនឹងនេះក៏មានឥទ្ធិពលជាផលវិជ្ជមានលើអាជីវកម្ម សេវាកម្ម និងផលចំណូលរបស់ កសស ផងដែរ ។

ឃ- ផលប៉ះពាល់នៃការប្តូររូបិយបណ្ណ អត្រាការប្រាក់ និងថ្លៃទំនិញ (Commodity)

១- ផលប៉ះពាល់ពីអត្រាប្តូរប្រាក់

កសស បានទទួលប្រាក់កម្ចីបន្តតាមរយៈក្រសួងសេដ្ឋកិច្ច និងហិរញ្ញវត្ថុ ពី JICA និង JBIC ដោយតម្រូវឱ្យ កសស សងប្រាក់ដើម និងការប្រាក់ជាប្រាក់យ៉េនជប៉ុន និងប្រាក់ដុល្លារអាមេរិក នៅពេលដែលរូបិយវត្ថុមុខងារ របស់ កសស គឺជាប្រាក់រៀល។ ដូចនេះ បំរែបំរួលអត្រាប្តូរប្រាក់រៀលធៀបនឹងប្រាក់ដុល្លារអាមេរិក ប្រាក់រៀលធៀប នឹងប្រាក់យ៉េនជប៉ុន និងប្រាក់ដុល្លារធៀបនឹងប្រាក់យ៉េនជប៉ុន មានផលប៉ះពាល់ដល់កម្រិតប្រាក់ចំណេញរបស់ កសស ។

២- ផលប៉ះពាល់ពីអត្រាការប្រាក់

បច្ចុប្បន្ន កសស មិនមានកម្ចីណាដែលមានអត្រាការប្រាក់ប្រែប្រួលនោះទេ។ កសស បានទទួលប្រាក់កម្ចី ពីក្រសួងសេដ្ឋកិច្ច និងហិរញ្ញវត្ថុ ដែលជាកម្ចីបន្តពី JICA និង JBIC ក្នុងអត្រាការប្រាក់ចាប់ពី ២,៦៥% ដល់ ៣,៧០%។ ហេតុដូចនេះ សម្រាប់ត្រីមាសទី៣ ឆ្នាំ២០២៣ នេះ មិនមានផលប៉ះពាល់ពីបម្រែបម្រួលអត្រាការ ប្រាក់នេះទេ ។

៣- ផលប៉ះពាល់ពីការប្រែប្រួលតម្លៃប្រេងឥន្ធនៈ

ការប្រែប្រួលតម្លៃប្រេងឥន្ធនៈនឹងមានផលប៉ះពាល់ដល់ផលចំណេញរបស់ កសស ដោយប្រតិបត្តិការ កំពង់ផែពីផ្នែកយ៉ាងខ្លាំងទៅលើគ្រឿងចក្រដែលប្រើប្រាស់ប្រេងឥន្ធនៈ។ ហេតុដូចនេះ កសស បានពង្រឹង ប្រសិទ្ធភាពលើកដាក់ និងការគ្រប់គ្រងទីលានកុងតឺន័រ ដើម្បីកាត់បន្ថយការរើ ឬការបំលាស់ទីកុងតឺន័រដែលមិន ចាំបាច់ ដើម្បីកាត់បន្ថយចំណាយប្រតិបត្តិការ និងលើកកម្ពស់សេវាកម្មរបស់ខ្លួន ។

ង- ផលប៉ះពាល់នៃអតិផរណា

កសស បានរក្សានូវតម្លៃសេវាកម្មរបស់ខ្លួនថេរ ដោយមិនធ្វើការប្រែប្រួល ឬកែសម្រួលទៅតាមការប្រែប្រួល នៃអតិផរណាឡើយ ហើយនៅតែរក្សាបាននូវស្ថេរភាពហិរញ្ញវត្ថុបានយ៉ាងប្រសើរ ។

ច- គោលនយោបាយសេដ្ឋកិច្ច សារពើពន្ធ និងរូបិយវត្ថុរបស់រដ្ឋាភិបាល

គោលនយោបាយ សេដ្ឋកិច្ច សារពើពន្ធ និងរូបិយវត្ថុ របស់រដ្ឋាភិបាលមានឥទ្ធិពលយ៉ាងខ្លាំងលើអាជីវកម្ម របស់ កសស ដោយសារគោលនយោបាយនេះមានទិសដៅគាំទ្រ និងលើកស្ទួយវិស័យពាណិជ្ជកម្មអន្តរជាតិ ដែល ផ្តល់ផលវិជ្ជមានដល់អាជីវកម្មរបស់ កសស។ គោលនយោបាយសំខាន់ៗរបស់រដ្ឋាភិបាលរួមមាន៖

- គោលនយោបាយលើកស្ទួយវិស័យឧស្សាហកម្ម រាជរដ្ឋាភិបាលមានគម្រោងប្រែក្លាយខេត្តព្រះសីហនុ ឱ្យទៅជាមជ្ឈមណ្ឌលពាណិជ្ជកម្ម ឡូជីស្ទិក និងផលិតកម្ម តាមរយៈការកសាងហេដ្ឋារចនាសម្ព័ន្ធដែ ពង្រីកផ្លូវជាតិលេខ៤ និងហេដ្ឋារចនាសម្ព័ន្ធព្រលានយន្តហោះអន្តរជាតិ ខេត្តព្រះសីហនុផងដែរ ។
- គោលនយោបាយជម្រុញការដឹកជញ្ជូនតាមផ្លូវល្បឿនលឿនពី ភ្នំពេញ-ខេត្តព្រះសីហនុ ចំណេញពេល វេលា
- គោលនយោបាយជម្រុញការដឹកជញ្ជូនតាមផ្លូវទឹក
- គោលនយោបាយនាំចេញអង្ករចេញទៅទីផ្សារក្រៅប្រទេស កំពុងផ្តល់ផលវិជ្ជមានដល់ កសិករ
- គោលនយោបាយលើកស្ទួយពាណិជ្ជកម្មអន្តរជាតិ ដោយខិតខំកាត់បន្ថយឧបសគ្គនានា ចំពោះការធ្វើ ពាណិជ្ជកម្មរវាងកម្ពុជា និងបណ្តាប្រទេសជាដៃគូក្នុងសាកលលោក
- រាជរដ្ឋាភិបាលតាមរយៈធនាគារជាតិ បានអនុវត្តគោលនយោបាយរូបិយវត្ថុតាមរយៈយន្តការទីផ្សារប្តូរ ប្រាក់សេរី តែស្ថិតនៅក្រោមអន្តរាគមន៍ ដើម្បីរក្សាស្ថេរភាពរូបិយប័ណ្ណជាតិ ហើយលំនឹងរូបិយវត្ថុនេះ បានរក្សាស្ថេរភាពម៉ាក្រូសេដ្ឋកិច្ចកម្ពុជា ដែលបានកសាងទំនុកចិត្តចំពោះវិនិយោគិន និងជម្រុញការ ធ្វើអាជីវកម្មវិស័យឯកជន
- ការលើកទឹកចិត្តពន្ធដារក្នុងវិស័យមូលបត្រ ដល់សហគ្រាសបោះផ្សាយលក់មូលបត្រនៅកម្ពុជា បាន នឹងកំពុងជម្រុញឱ្យសហគ្រាសរដ្ឋ និងក្រុមហ៊ុនឯកជនចូលទីផ្សារមូលបត្រកាន់តែច្រើន ដែលចូលរួម ចំណែកក្នុងការអភិវឌ្ឍសេដ្ឋកិច្ចជាតិ ។



ផ្នែកទី ៥

ព័ត៌មានចាំបាច់ផ្សេងទៀតសម្រាប់
ការពារវិនិយោគិន



សម្រាប់ត្រីមាសទី៣ ឆ្នាំ២០២៣ នេះ កសស មានព័ត៌មានចាំបាច់សម្រាប់ការវិនិយោគិនដូចខាងក្រោម៖

- បានអនុម័តឯកភាពលើ របាយការណ៍ស្តីពី វឌ្ឍនភាពនៃគម្រោងអភិវឌ្ឍន៍ចំណតផែកុងតឺន័រ ដែលកំពុងដំណើរការ (១.គម្រោងកែសម្រួលផែទំនិញទូទៅ ជាផែកុងតឺន័រប្រវែង ២៥៣ ម៉ែត្រ និង ២. គម្រោងអភិវឌ្ឍន៍ចំណតផែកុងតឺន័រ ថ្មី-ជំហានទី១, ជំហានទី២ និងជំហានទី៣) ។
- បានអនុម័តឯកភាពលើ របាយការណ៍បូកសរុបលទ្ធផលការងារអាជីវកម្ម កសស ត្រីមាសទី២ និងឆមាសទី១ ឆ្នាំ២០២៣ ។
- បានអនុម័តដោយឯកភាពលើ របាយការណ៍ហិរញ្ញវត្ថុត្រីមាសទី២ ឆ្នាំ២០២៣ ដែលបានត្រួតពិនិត្យដោយក្រុមហ៊ុនសវនកម្មឯករាជ្យ Ernst & Young (Cambodia) Ltd (Financial Performance Review) ។
- បានអនុម័តឯកភាពអោយ កសស ជួលដីអោយ ក្រុមហ៊ុន រ៉ូយ៉ាល់ រេលវេ (Royal Railway Co., Ltd) សម្រាប់រយៈពេល ១០ឆ្នាំ ក្នុងតម្លៃចាប់ផ្តើមពី ១០០,០០០ ដុល្លារអាមេរិក ក្នុងមួយឆ្នាំ ដោយកើនឡើង ៥% ជារៀងរាល់ឆ្នាំ ដោយកំណត់ត្រឹមទំហំដីដែលក្រុមហ៊ុនធ្វើអាជីវកម្ម ហើយ កសសនឹងអភិវឌ្ឍដីដែលនៅសល់សម្រាប់បម្រើអោយអាជីវកម្មរបស់ កសស ។
- បានអនុម័តឯកភាពលើ របាយការណ៍ស្តីពីការស្នើសុំជួលដីក្នុងតំបន់សេដ្ឋកិច្ចពិសេសកំពង់ផែក្រុងព្រះសីហនុ (SPSEZ) និងឯកភាពអោយ កសស ចុះកិច្ចព្រមព្រៀងជាមួយក្រុមហ៊ុនដែលមានបំណងជួលដីក្នុងតំបន់សេដ្ឋកិច្ចពិសេសកំពង់ផែក្រុងព្រះសីហនុ (SPSEZ) ដោយត្រូវគោរពតាមលក្ខខណ្ឌច្បាប់ជាធរមាន ។
- បានអនុម័តឯកភាពទៅលើករណីក្រុមហ៊ុន ជី.ជី.វី.ស៊ី ស្ទីដបូត (G.T.V.C SPEEDBOAT CAMBODIA) អភិវឌ្ឍន៍ចំណតកំពង់ផែទេសចរណ៍ នៅមុខឃ្លាំងលេខ១ និងមុខឃ្លាំងលេខ២ អង្គប្រជុំបានអនុម័ត ឯកភាពអោយ កសស សិក្សាពីអនុលោមតាមច្បាប់ SOLAS និង ISPS Code និងកិច្ចព្រមព្រៀងដែលមានជាមួយ ក្រុមហ៊ុន GTVC បន្តសុពលភាពរហូតដល់ខែកុម្ភៈ ឆ្នាំ ២០២៤ ដោយថែរក្សាលក្ខខណ្ឌ នៃការប្រើប្រាស់ឃ្លាំងលេខ២ ប្រកបដោយប្រសិទ្ធភាពតាមតម្រូវការរបស់កសស។ បន្ទាប់មក កសស ត្រូវពិភាក្សា ចរចា តម្លៃឈ្នួល និងរយៈពេលជួលឡើងវិញ ។

ហត្ថលេខាអភិបាលរេស័ក្តិក៍ផែស្វយ័តក្រុងព្រះសីហនុ

ថ្ងៃទី២៣ ខែវិច្ឆិកា ឆ្នាំ២០២៣
បានអាន និងឯកភាព



ហត្ថលេខា
លូ គីមឈន់
ប្រធានអគ្គនាយក



កំពង់ផែស្វយ័តក្រុងព្រះសីហនុ



អាសយដ្ឋាន

តិរៈវិថីសម្តេចអគ្គមហាសេនាបតីតេជោ ហ៊ុន សែន
សង្កាត់លេខ៣ ក្រុងព្រះសីហនុ ខេត្តព្រះសីហនុ
ព្រះរាជាណាចក្រកម្ពុជា

ទំនាក់ទំនង

- ☎ ០៣៤ ៩៣៣ ៤១៦ 🌐 pas.gov.kh
- ☎ ០៣៤ ៩៣៣ ៥១១ 📧 pasinfo@pas.gov.kh
- 📍 ០៧៨ ៤៩៦ ៧៨៩ 📍 Sihanoukville Autonomous Port